LOMBAK

10

112373 • SAYI: 2002-02• ŞUBAT 2002
FİYATI: 1 300 000 TL (KDV Dahil)

SİNEKKAYDI

www.lombak.com

Kenan
Faruken
Neşeli
Büstün
Gözel
Ersin
Hakan
Cengiz

Baruter çizdi, Karataş renkledi

MEMO TEMBEL ÇİZER
İŞTE BİR CADDE DOLUSU İNSAN...
BİR CADDE.. HATTA BİR ŞEHİR DOLUSU ACİZ ZAVALLI, ZAYIF İNSAN...
ZAYIFLIKLARI YÜZLERİNDEN OKUNAN BİR İN-SAN SÜRÜSÜ...
AMA YAKINDA SURATLARINDA ZERRE ZAYIFLIK KAL-MIYACAK !..
NIHAHA HAHAA
BİKİ! ARTIK GELE-BİLİRSİN!..
..TOMBALAKLIK TRANSMİTÖRÜ İŞLE-ME HAZIR BİKİ...
GÜZEEL...
FAKAT KÜÇÜK BİR SORUN VAR BÜLENT AYI-LIYOR...
IHH!.. NOLUYOR?.. NELER OLUYOR?..
LİMP PÜZKÜT
BİRAZ DAHA NAR-KOZ VERE-YİM Mİ?..
BOŞVER HAZIR AYILMIŞKEN TRANS-MİSYONU BİLİNÇLİ OLARAK İZLESİN BARİ...
NIHAHA HAHAAA!

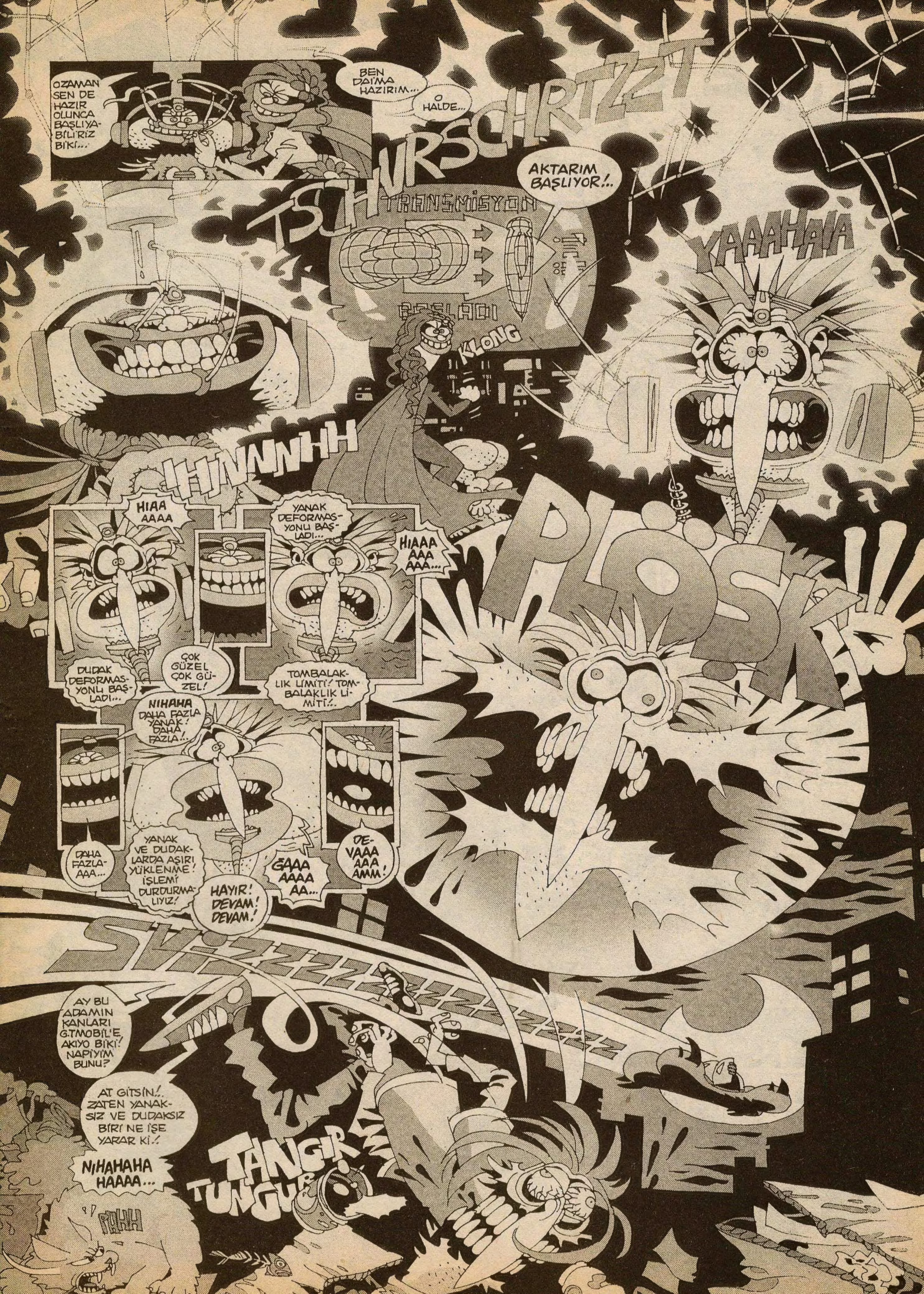
OZAMAN SEN DE HAZIR OLUNCA BAŞLIYABİLİRİZ BİKİ...
BEN DAİMA HAZIRIM...
O HALDE...
TSCHURSCHRTZZT
AKTARIM BAŞLIYOR!..
TRANSMİSYON
BAŞLADI
KLONG
YAAAHAIA
HINNNNHH
HIAA AAAA
YANAK DEFORMASYONU BAŞLADI...
HIAAA AAA AAA...
DUDAK DEFORMASYONU BAŞLADI...
ÇOK GÜZEL ÇOK GÜZEL!
TOMBALAKLIK LİMİTİ! TOMBALAKLIK LİMİTİ!..
NIHAHA DAHA FAZLA YANAK! DAHA FAZLA!..
DAHA FAZLA-AAA...
YANAK VE DUDAKLARDA AŞIRI YÜKLENME! İŞLEMİ DURDURMALIYIZ!
HAYIR! DEVAM! DEVAM!
ĞAAA AAAA AA...
DE-VAAA AAA AMM!
PLÖSK!!
AY BU ADAMIN KANLARI G.TMOBİL'E AKIYO BİKİ! NAPİYİM BUNU?
AT GİTSİN!.. ZATEN YANAKSIZ VE DUDAKSIZ BİRİ NE İŞE YARAR Kİ!
NIHAHAHA HAAAA...
TANGIR TUNGUR

NE DURUMDA?.. ÖLMÜŞ MÜ?..
HAYIR YAŞIYOR... AMA HER AN ÖLEBİLİR...
O ZAMAN ACELE EDELİM...
TRANSMİSYON PROJEKTÖRÜNÜ İLK KEZ KULLANICAZ BİKİ... ÇOK HEYCANLIYIM... YA SEN?..
BEN DAİMA HEYCANLIYIM.
ÇALIŞICAK DİMİ BİKİ...
TRANSMİTÖR ÇALIŞTIĞINA GÖRE BU DA TABİYKİ ÇALIŞICAK İKİSİ DE AYNI PRENSİPLE İŞLİYO... AMA ASIL MEVZU O DİYİL...
ASIL MEVZU PROJEKTÖRÜ ÇALIŞTIRICAK DOĞRU YERİ BULMAK...
PLÖSK
BAHADIR EBENİ ZKT!
BAHADIR EBENİ ZKT!..
BENCE O GÖSTERDİĞİN GÖRÜNTÜLER HİÇ BİR İŞE YARAMIYCAK...
NİYE YARAMASIN OLUM, ADAMIN İÇİNDEKİ İNTİKAM ATEŞİNİ KÖRÜKLÜYORUZ İŞTE...
İNTİKAM ATEŞİNİ KÖRÜKLÜYOSUN DA, BAHADIRI ÖLDÜRÜP LOMBAK'I ALMADAN GELİRSE GÖRÜRÜM SENİ...
KERİZ DİYİLİZ YA OLUM, ARADA LOMBAK SEVGİSİNİ ŞARTLAYAN GÖRÜNTÜLER DE GÖSTERİYORUZ...
BENCE İŞE YARAMIYCAAAK!..
KHH HH... HHRR-RHHH...
YA KENAN. VAR YA. BAHADIR'IN LOMBAK YAPMAK İÇİN BİZDEN ÇALDIĞI G.TLERİMİZİ Bİ ELEGEÇİRELİM, G-TÜMÜ DİKMEDEN ÖNCE DÖNÜP SENİ GIRTLAKLIYCAM..!..
VAHARIRR... AHARIRRRHHH... HHLHHLH... VAHADIIRH HH...
HİÇ TE BİLE ASIL BEN SENİ GIRTLAKLIYCAM...
KENAN NÖLUR Bİ SUS BE..!..

İŞTE PROJEKTÖRÜ ÇALIŞTIRACAK DOĞRU YER...
SVİZZEEEE
BÜTÜN ŞEHRE EN İYİ ŞEKİLDE HAKİM OLAN NOKTA BURASI...
BİKİ, OKADAR HEYCANLIYIM Kİ... BAŞARICAZ Dİ Mİ ?...
BEN DAİMA BAŞARIRIM...
ARTIK BAŞLIYALIM...
GVİİİ
PROJEKTÖR POZİSYONU TAMAM.
HEDEFLEME TAMAM!
TVİİ TVİİ
TVİİİİİİK
TRANSMİSYON BAŞLADI!..
TSCHUITCHTZZT
VOİİ VOİİ
NHH HİNN
KHHHH... BHH...BHADIIH HBEMİ ZHHTİHH... HHHH...
BAK, BENİM DEDİİM GİBİ OLDU SIRF İNTİKAM DÜŞÜNÜYO İŞTE!.
DU BAKALIM HELE Bİ ŞU LOMBAK RESMİNİ GÖRSÜN DE...
BÜLEENT BAAK!..
EHEHĞĞĞ... LOMMHH... LOMPAHHH...
EVET LOMBAK!.. AMA ONU BAHADIR KAÇIRDI BÜLENT!.. GİT VE LOMBAK'I BAHADIRDAN KURTAR!..
BAK BÜLENT, BAK LOMBAAAK!..
BH?.. BHHH!..
DAHA FAZLA YANAK!
DAHA FAZLA YANAK!..
HA HA HA!..DAHA FAZLA!..
BHADAA AAHHH!..

VOINN VOINN
BA-BANU
AY AY
GGC
OYY
NIHAHA HAAA!
GÜRC
GÜRC
GÜRC
BÜTÜN DÜNYA TOMBALAK YANAKLI OLACAK! BÜTÜN DÜNYA..! NIHAHAHAA!
VOI VOI VOI
TOCK
GUIYYK
BIKI DIKKAT!..
AMA-NIN!
VOIN VOIN
GUIYYK
PÖRC
DIIIT DIIIT DIIIT
YOOO OLAMAZ!..
KAHRETSIN NOLUYOR!
NE!
ALICILAR DELIRDI!..
G-TLERDEN BIRI GITTI!..
NASI!
G.TÜN BIRI GITTI! TEK G.T KALDI..!
HADI YA? TEK G-T HA?

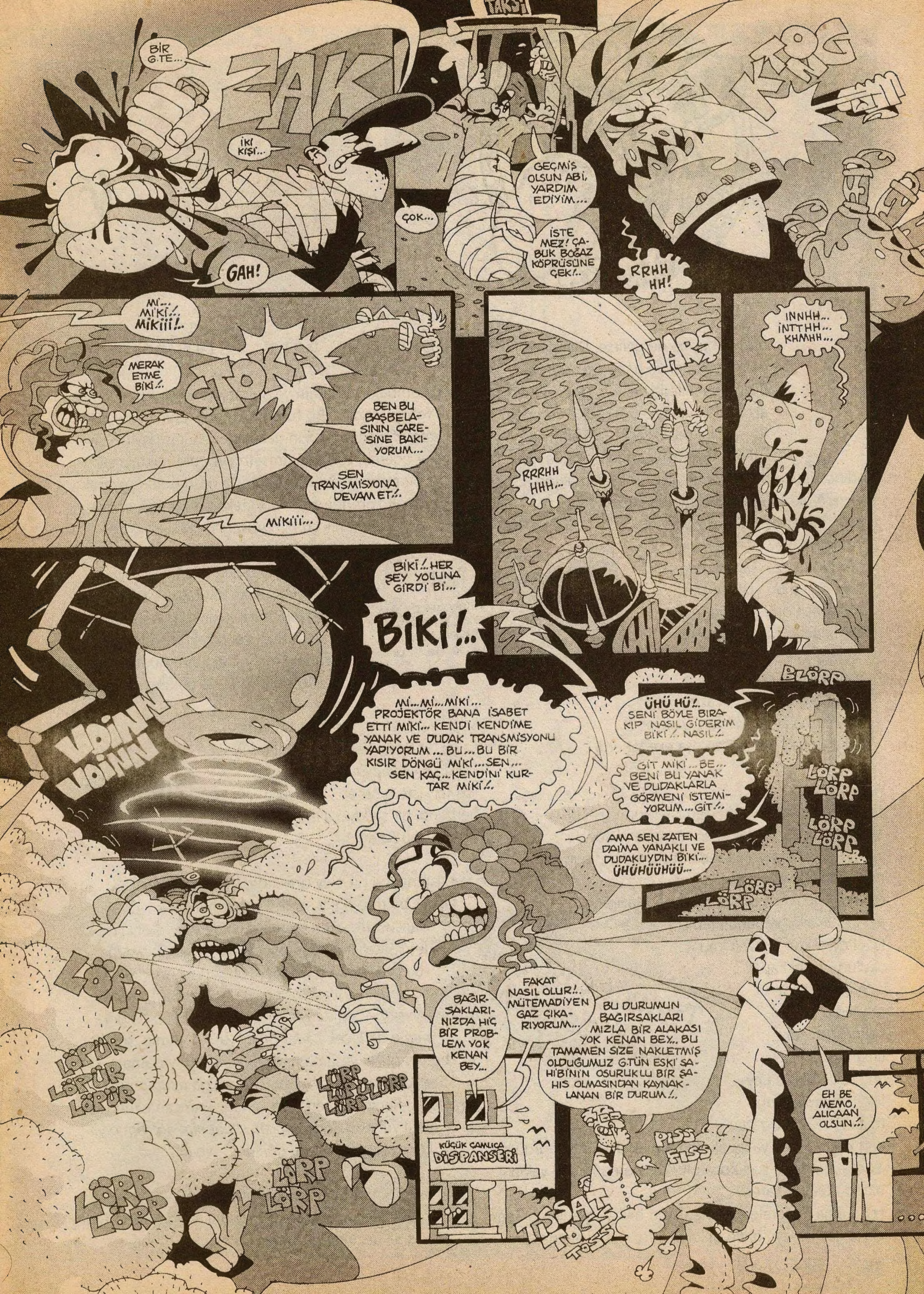
TAKSİ
BİR G.TE...
ZAK
İKİ KİŞİ...
GAH!
ÇOK...
GEÇMİŞ OLSUN ABİ, YARDIM EDİYİM...
İSTEMEZ! ÇABUK BOĞAZ KÖPRÜSÜNE ÇEK!..
KTOG
RRHH HH!
Mİ... MİKİ!.. MİKİİİ!..
MERAK ETME BİKİ!..
ÇTOKA
BEN BU BAŞBELASININ ÇARESİNE BAKIYORUM...
SEN TRANSMİSYONA DEVAM ET!..
MİKİİİ...
HARS
RRRHH HHH...
İNNHH... İNTTHH... KHMHH...
BİKİ!.. HER ŞEY YOLUNA GİRDİ Bİ...
BİKİ!..
VOİNN VOİNN
Mİ... Mİ... MİKİ... PROJEKTÖR BANA İSABET ETTİ MİKİ... KENDİ KENDİME YANAK VE DUDAK TRANSMİSYONU YAPIYORUM... BU... BU BİR KISIR DÖNGÜ MİKİ... SEN... SEN KAÇ... KENDİNİ KURTAR MİKİ...
BLÖRP
ÜHÜ HÜ!.. SENİ BÖYLE BIRAKIP NASIL GİDERİM BİKİ!.. NASIL!..
GİT MİKİ... BE... BENİ BU YANAK VE DUDAKLARLA GÖRMENİ İSTEMİYORUM... GİT!..
LÖRP LÖRP
LÖRP LÖRP
AMA SEN ZATEN DAİMA YANAKLI VE DUDAKLIYDIN BİKİ... ÜHÜHÜÜHÜÜ...
LÖRP LÖRP
LÖRP
LÖPÜR LÖPÜR LÖPÜR
LÜRP LÜRP LÜRP LÜRP
BAĞIRSAKLARINIZDA HİÇ BİR PROBLEM YOK KENAN BEY...
FAKAT NASIL OLUR!.. MÜTEMADİYEN GAZ ÇIKARIYORUM...
BU DURUMUN BAĞIRSAKLARIMIZLA BİR ALAKASI YOK KENAN BEY... BU TAMAMEN SİZE NAKLETMİŞ OLDUĞUMUZ G.TÜN ESKİ SAHİBİNİN OSURUKLU BİR ŞAHIS OLMASINDAN KAYNAKLANAN BİR DURUM!..
KÜÇÜK ÇAMLICA DİSPANSERİ
LÖRP LÖRP
LÖRP LÖRP
PISS FISS
TISSAT TOSS TOSS
EH BE MEMO, ALICAAN OLSUN!..
SON...

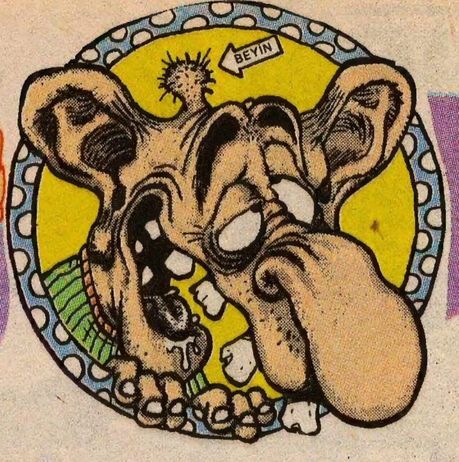

KONU SALAĞI

FATİH SOLMAZ

"İnsanın başına ne gelirse; Dilinden gelir..." derler ya hani, doğrudur... Bizim mahallede bir Arif amca vardı, accayip kıskançtı... O kadar kıskançtı ki, karısını postanede pul yalarken görülmüş diye üç yerinden bıçaklamıştı... Kadıncağız bu olay üzerine artık pul yalamaktan korktuğu için mektup atacağı zaman postanedeki birilerine pulu uzatarak, "Yalar mısınız?..." diye rica eder olmuştu... Tabii bu da duyuldu ve bu yüzden de Arif amca onu yedi yerinden bıçakladı... Zavallı kadının çektiği çile sadece pul ve zarf yalama olayıyla kalsa yine iyiydi... Mesela yazın dondurma aldığı zaman, yalayabilmek için deli gibi koşa koşa eve giderdi...

Vicdansız anneye bak!

Samsun'da 15 gün önce dünyaya gelen özürlü bir bebek 19 Mayıs Üniversitesi Tıp Fakültesi'nin çamaşırhanesine terkedilmiş olarak bulundu. Ağlarken bulunan bebeğin tavşan dudaklı olduğu için terkedildiği anlaşıldı.

Ne sanırdım?...

(•) Radyo İstasyonunu, Tren istasyonu gibi bişey sanırdım... Raylar üzerinde giden radyolar var... Radyo istasyonlarında duruyorlar... İnen binen şarkıcılar var... gibi...

(•) Ben küçükken sınıfta kalmayı, Haziran ayında okullar kapandıktan sonra taa Eylül'de tekrar açılana kadar okulun içinde kapalı kalmak şeklinde zannedip, sınıfta kalmaktan çok tırsardım...

Trafikte ereksiyon olmak yasaklandı

(•) 'Yakın akraba evliliği' deyimini anlamazdım. Çünkü zaten karı koca olmak yakın akraba olmak diye düşünürdüm. Yanlış mı, insan karı koca olunca otomatikman yakın akraba oluyor zaten?...

(•) Camii minarelerini, imamların belli zamanlarda Tanrı'yla görüşmeye gidip geldikleri füzeler zannederdim..

Şubat Ayı Konu Salakları...

(••) Lombak Dergisinin ve Şubat Ayının ilk Konu Salağı bir fotoğrafçıdır... Bu fotoğrafçı, dükkanına vesikalık fotoğraf çektirmek için gelenlere "Gülümseyin" diye ısrar ederek, zorla gülümsetmeye çalışmaktadır. Oysa bir insan vesikalık fotoğrafta niçin gülümseyerek çıkmak zorundadır ki?... Nitekim salak fotocumuz bir gün, "Orospuluk Vesikası" çıkarttırmak için vesikalık fotoğraf çektirmeye gelen feleğin sillesini yemiş bir kadına "Gülümseyin" der. Orospu adayı kadın da, salak fotoğrafçıyı bi güzel pıçaklar... (İlginçtir, kadın Emniyetteki önü numaralı sabıka fotoğrafında da gülümsemedi...)

(••) Bu kısa metraj bir Konu Salağı... (Hani ödül alsın diye yapılır ya kısa metraj şeyler, işte o hesap...) Davulla herhangi bir şarkıyı çalmaya çalışan Konu Salağı...

İnekler iyi insanı 'şıp' diye tanıyor

(••) İstenç dışı bir olay sırasında, gelenekselleşmiş bir diyaloglar silsilesi vardır hani... "-Hapşuuu!.. -Çok yaşa... -Sen de gör..." şeklinde... Salağımız, bu temennisel diyalogları daha da genişletir ve gelenekselleştirir... Artık bu diyaloglar silsilesi şöyledir... "-Hapşuuu!.. -*Çok yaşa!..* -Sen de gör... -*Peki... Ama sen de görmeme değecek kadar güzel yaşa...* -Amin, sen de benim güzel yaşamamı görürken kötü yaşama!.. -*Sen kötü yaşamazken amcanlara da uzun ömürler...* -Senin de, senin de canım... Amcan uzun yıllar mala vursun -*Senin amcan da benim amcamın yıllarca mala vuruşunu görsün...* -vb..."

(••) Şimdi de bir grup Konu Salağı'nın hikayesini okuyacaz... Salağımız İstanbul'a gidip bir dağ başına gecekondu yapar... Ve oraya muhit ismi ola-

rak "Birevler" ismini verir. (N'aapsın cahillik işte, çoğul ekinin birden fazla durumlarda kullanılacağını bilmiyor garip...) Gel zaman git zaman, muhitteki ev sayısı artar ve semtin ismi "Otuzüçevler" olur... "Ellibeşevler", "Yüzkırkikievler" derken sonunda "Üçyüzotuzüçevler" olur... Artık çok seksi bir semttir bu semt... - *Nerede oturuyorsunuz?...* - Üçyüzotuzüçevler'de... gibi... Fakat bu Konu Salağı burada bitmez... Zamanla bu semtte işyerleri filanda açılır ve semtin adı; "Yirmibirişyerileraltıyüzseksendörtevler" olur...

Kalem penisine girdi!

Penisini kalemle kaşımak isterken kalem ucu idrar kanalına girip, kırıldı. Kazazede operasyonla kurtarıldı

•• Bu biraz faşizan Konu Salağı, sayın okurlar... Okurken yüreğiniz burkulabilir. Vicdanlı okurların okumamaları tavsiye olunur. Faşist Konu Salağı Yaşlılar için Sallanan Sandalye mantığıyla tekerlek gibi her tarafı yuvarlak olan "Yuvarlanıp Giden Sandalye..." yapar. Bu sandalyeye oturtulan yaşlı kişi şehrin en yüksek noktasından yuvarlandırılmak suretiyle tecrit edilip gönderiliyor...

•• Bu, kısa ve öz bir Konu Salağı...Reklamcı Konu Salağı Deterjan reklamında Ku Klux Klan cübbelerini kullanır...

•• Bu da enteresan bir ülke... Bu enteresan Güney Amerika ülkesi, Bedelli askerlik uygulaması yapar... Uygulamaya göre askerliğini Er olarak yapacak olanlar 5 milyar peseta, Yüzbaşı olarak yapacak olanlar 15 milyar peseta, Albay olarak yapacak olanlar ise 50 milyar peseta ödemektedirler...

Teknoloji mafyası ölümle tehdit etti

•• Ve işte geldik son Konu Salağımızaaa... Bu Konu Salağımız, arabalarda Geri vites müziği var, ben de ileri vites müzikleri yapayım bari der... Ve kolları sıvar...(Kış olduğu için uzun kollu giyiyor adamımız...) Ve birinci vites için Pop müzik, ikinci vites için Rock müzik, üçüncü vites için Klasik müzik, dördüncü vites için Çocuk şarkıları, beşinci vites için Türk Sanat müziği yapar... yapar da yapmasına...yaptığıyla da kalır...

Sapıklar uydu ile izlenecek

NOT: Kokulu Del Tuşu ile ilgili eğlence gecesi Dergi değişikliği nedeniyle kısa bir süre için ertelenmiş olup en kısa zamanda mutlaka yapılacaktır. Ve de Çılgınlar gibi eğlenilecektir...

solmaz@lombak.com

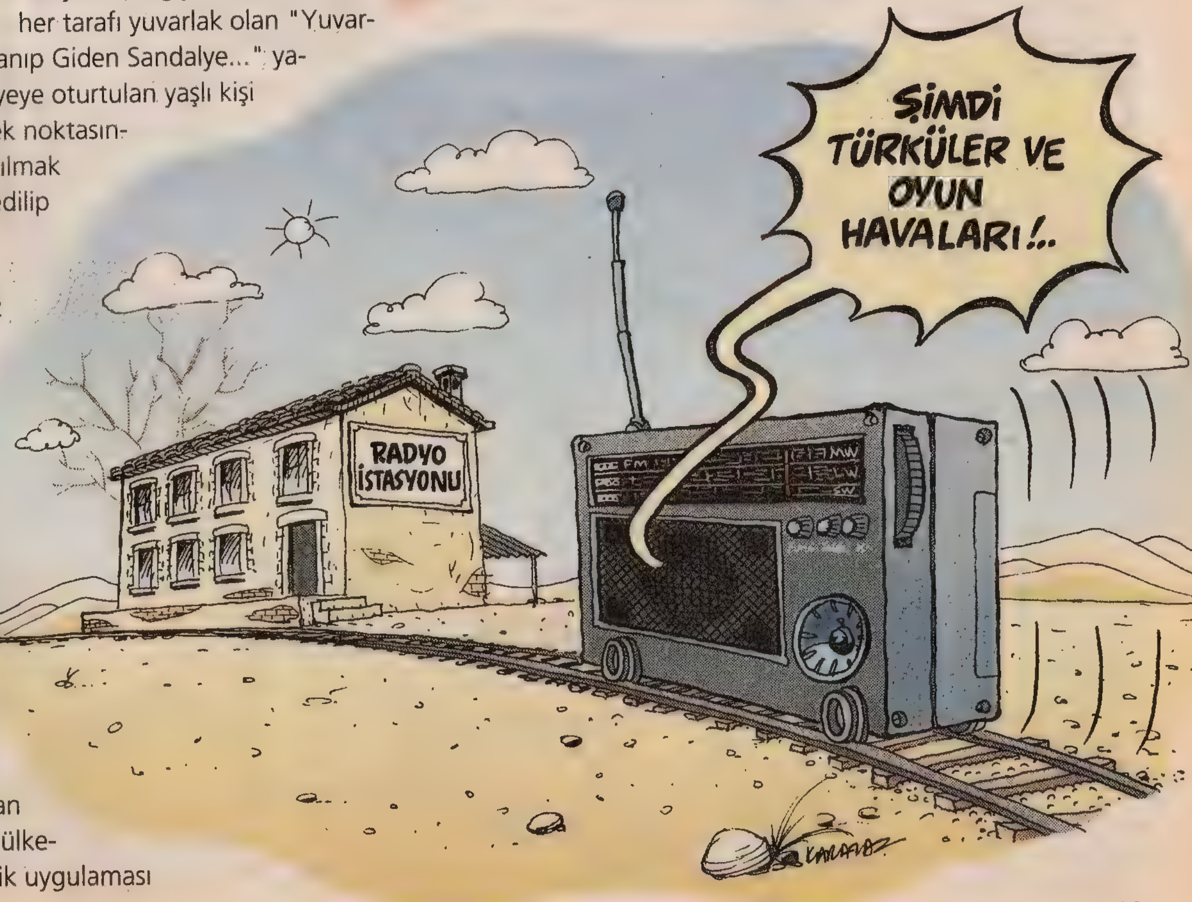

KAPTAN ONEDIN
"FiL HESABI"
Cengiz Üstün.
KAPTAN ONEDİN VE TAYFALARI AÇ BİLAÇ GEÇİRDİKLERİ BİR HAFTA ZARFINDA HAZİNE HARİTALARI FOS ÇIKINCA "LAN MADEM FİLDİŞİ SAHİLLERİNE GELDİK, BARİ Bİ KAÇ TANE FİLDİŞİ ALALIM DA YANIMIZA KÂR KALSIN DİYE DÜŞÜNEREK GEMİYİ SAHİLE DEMİRLEYİP BALTA GİRMEMİŞ ORMANA DALARLAR
A-HA! DAKKA BİR GOL BİR!.. ŞANSIMIZA GÜRBÜZ Bİ FİL ÇIKTI! HA HAHA!.. BU DİŞLER VAR YA ALTIN DEĞERİNDE OLUM... AÇILIN BAKIİM ŞÖÖLE...
AMAN ABİ DUR NAAPIYOSUN YA?.. GÖZÜNÜ SEVİYİM HUYLANDIRACAKSIN ŞİMDİ HAYVANI... SALDIRIP BÖCEK GİBİ CILKIMIZI ÇIKARACAK!..
KİM KİMİN CILKINI ÇIKARIYO!.. DEŞERİM ULAN ALLAMA!.. HAYVVYT!
ÇINN!
TIRSAKİLER SİZİ!.. İYİCE BAKIN ŞİMDİ!.. ONEDİN ABİNİZ BU DOMBİLİNİN ÜSTESİNDEN NASIL GELİCEK?!..
HiAAii!
HÜÜP
SUİSS
ZODONK!
(HORTUMLA ÇOK ŞİDDETLİ VUR!)
CiUVVV!..
OV?!
Fiyuuup!
OY-OY OYY!..
ZONK!
ZONKLA!
AAIIHH!.. LAN?!.. GÜLMEYİN SKRİM BELANIZI! YARDIM EDİN DE KALKAYIM AGH! KOLUM! LAN YARDIM ETSENİZE LAN İPNELER!
SIZI!
IS.. IS.. IS!..
UFFPH! YİH YİH!..

OY...OY!.. MINA KODUUM FİLİ HİÇ BEKLEMEDİİM Bİ HAREKET YAPTI!.. LAN BİZ DE NEYE EL ATSAK FOS ÇIKIYO, HAA! HAZİNE TIS ÇIKTI!.. BURAYA KADAR GELİP, ERZAĞI DA BOŞU BOŞUNA TÜKETTİK!.. AAAH AH... KAHPE FELEK!..
ABİ AĞLA YAKALIYALIM FİLİ?..
YAKALICAZ TABİ! ONUN DİŞLERİNİ SÖKMEDEN GİTMEK YOK BURDAN!
EHEHE
?!
KES KAFAYI KES! EĞİLİN ÇABUK EĞİLİN!..
EHEHE!.. TALİHİMİZ DÖNÜYO GALİBA ÇOCUKLAR... BU KERVAN RESMEN Bİ HAZİNE TAŞIYO! KURNAZ DAVRANIRSAK HEPSİ BİZİM OLABİLİR!? PLANIMI DİNLEYİN ŞİMDİ!.. FISIR FISIR...
BİRİ TUT ÇEKK!
Aniden kaybol kimse farketmesin!..
Akşam üstü...
HERKEZ ELİNDEKİNİ ŞURAYA BIRAKSIN... BU GECE BURADA KONAKLICAZ! NÖBETÇİ! OLUM SEN DE GEL ŞUNLARIN BAŞINA GEÇ!.. ŞŞT! ALOO! KİDE DİYORUM!..
?
BANA MI SESLENDİNİZ EFENDİM?!..
YOK DEDEME SESLENDİM! HADİ OLUM GEÇ ŞUNLARIN BAŞINA! ASABIMI BOZMA! ZATEN BÜTÜN GÜN YOL TEPTİK... UYKUSUZLUKTA CABASI...
Gece...
HOORRR!.. HOORZZZ!..
GIT... GIT... GIT...
PST!.. ELMA DERSEM ÇIKIN! HAH... HADİ OLUM KARA BÜZÜKLERİN HEPSİ UYUDU... UFAK UFAK MALLARI GEMİYE TAŞIMAYA BAŞLAYIN... HADİ BAKİİM!..
AMAN HA ÇIT ÇIKARAYIM DEMEYİN... YAKALANIRSUK, BU DİŞLERİ TEKER TEKER GTÜMÜZE SOKARLAR ŞEREFSİZİM!..
OLUM SUSUN TRİBE GİRDİM... ZATEN GTÜMDEN SOLUYORUM BURDA!..
YÜRÜ! YÜRÜ!
O GECE ONEDİN VE TAYFALARI KARINCA MİSALİ FİLDİŞLERİNİ GEMİYE TAŞIR... GÖZÜ DOYMAYAN ONEDİN BİR OPERASYON DAHA YAPAR... KERVANDAKİLERİN MALAK GİBİ UYUDUĞUNU GÖRÜNCE BİR OPERASYON DAHA! SONRA Bİ TANE DAHA... TAA Kİ GERİDE SADECE TEK BİR FİLDİŞİ BIRAKANA KADAR... SABAH OLMAK ÜZEREDİR VE ONEDİN "O DİŞİ DE ALALIM" DER... TAYFALAR "BOŞVER ABİ" FELAN DESELER DE GÖZÜ DÖNMÜŞTÜ Bİ KERE ESKİ KURDUN...

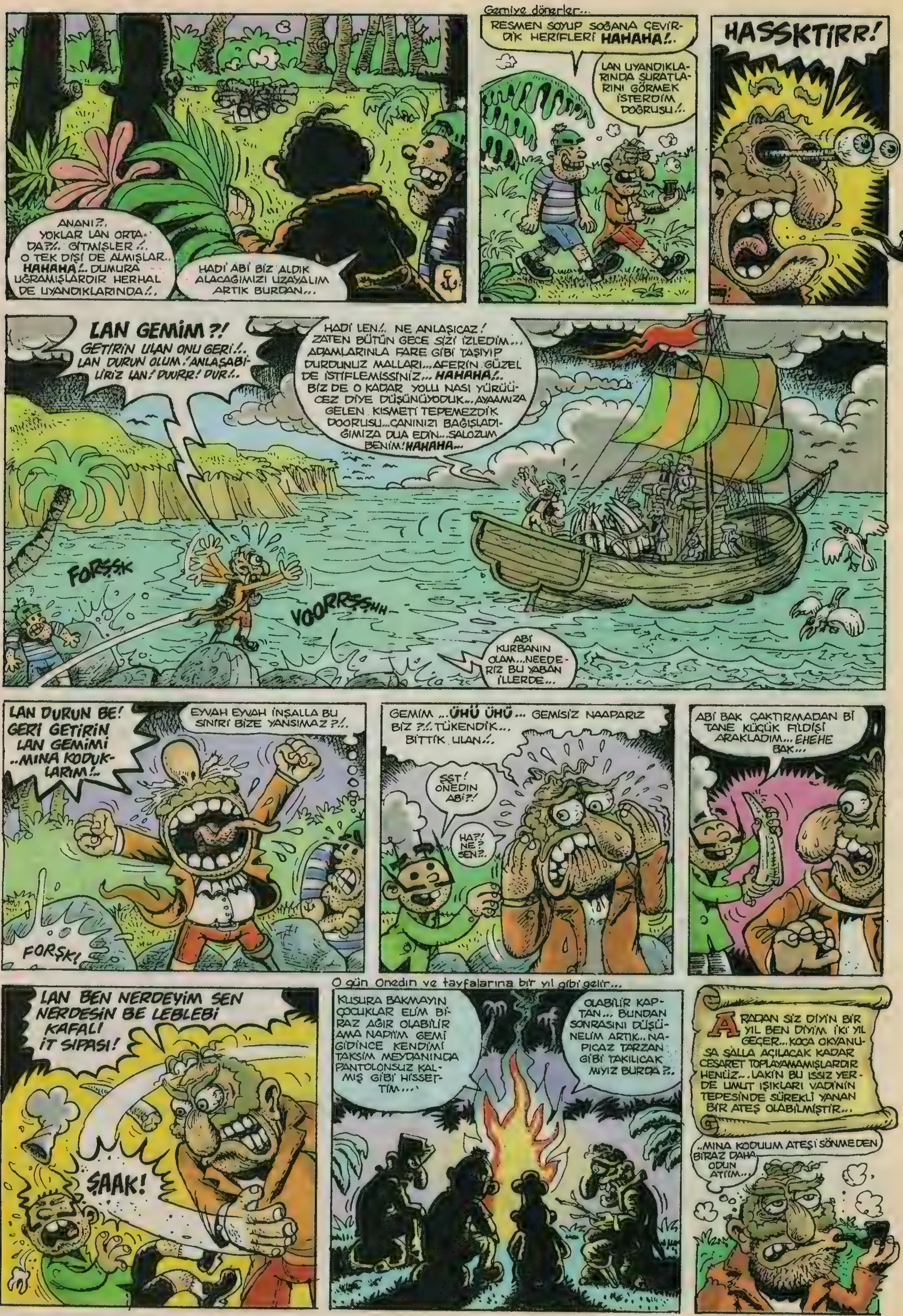
ANANI?.
YOKLAR LAN ORTADA?/. GITMIŞLER /. O TEK DIŞI DE ALMIŞLAR.. HAHAHA!.. DUMURA UĞRAMIŞLARDIR HERHAL DE UYANDIKLARINDA/.
HADİ ABİ BİZ ALDIK ALACAĞIMIZI UZAYALIM ARTIK BURDAN...
Gemiye dönerler...
RESMEN SOYUP SOĞANA ÇEVİRDİK HERİFLERİ HAHAHA!.
LAN UYANDIKLARINDA SURATLARINI GÖRMEK İSTERDİM DOĞRUSU!.
HASSKTİRR!
LAN GEMİM?!
GETİRİN ULAN ONU GERİ!.. LAN DURUN OLUM!ANLAŞABİLİRİZ LAN! DUURR! DUR!.
HADİ LEN!. NE ANLAŞICAZ! ZATEN BÜTÜN GECE SİZİ İZLEDİM... ADAMLARINLA FARE GİBİ TAŞIYIP DURDUNUZ MALLARI...AFERİN GÜZEL DE İSTİFLEMİSSİNİZ... HAHAHA!. BİZ DE O KADAR YOLU NASI YÜRÜÜCEZ DİYE DÜŞÜNÜYODUK...AYAAMIZA GELEN KISMETİ TEPEMEZDİK DOORUSU...CANINIZI BAĞIŞLADIĞIMIZA DUA EDİN...SALOZUM BENİM! HAHAHA...
FORŞŞK
VOORRŞŞHH
ABİ KURBANIN OLAM...NEEDERİZ BU YABAN İLLERDE...
LAN DURUN BE! GERİ GETİRİN LAN GEMİMİ ..MINA KODUKLARIM!..
EYVAH EYVAH İNŞALLA BU SINIRI BİZE YANSIMAZ ?!.
FORŞK!
GEMİM ...ÜHÜ ÜHÜ... GEMİSİZ NAAPARIZ BİZ ?!. TÜKENDİK... BİTTİK ULAN!.
SST! ONEDİN ABİ?!
HA?! NE? SEN?.
ABİ BAK ÇAKTIRMADAN Bİ TANE KÜÇÜK FİLDİŞİ ARAKLADIM... EHEHE BAK...
LAN BEN NERDEYİM SEN NERDESİN BE LEBLEBİ KAFALI İT SIPASI!
ŞAAK!
O gün Onedin ve tayfalarına bir yıl gibi gelir...
KUSURA BAKMAYIN ÇOCUKLAR ELİM BİRAZ AĞIR OLABİLİR AMA NAPIİM GEMİ GİDİNCE KENDİMİ TAKSİM MEYDANINDA PANTOLONSUZ KALMIŞ GİBİ HİSSETTİM...
OLABİLİR KAPTAN... BUNDAN SONRASINI DÜŞÜNELİM ARTIK.. NAPICAZ TARZAN GİBİ TAKILICAK MIYIZ BURDA?.
ARADAN SİZ DİYİN BİR YIL BEN DİYİM İKİ YIL GEÇER... KOCA OKYANUSA SALLA AÇILACAK KADAR CESARET TOPLAYAMAMIŞLARDIR HENÜZ.. LAKİN BU ISSIZ YERDE UMUT IŞIKLARI VADİNİN TEPESİNDE SÜREKLİ YANAN BİR ATEŞ OLABİLMİŞTİR...
..MINA KODUUM ATEŞİ SÖNMEDEN BİRAZ DAHA ODUN ATIİM...

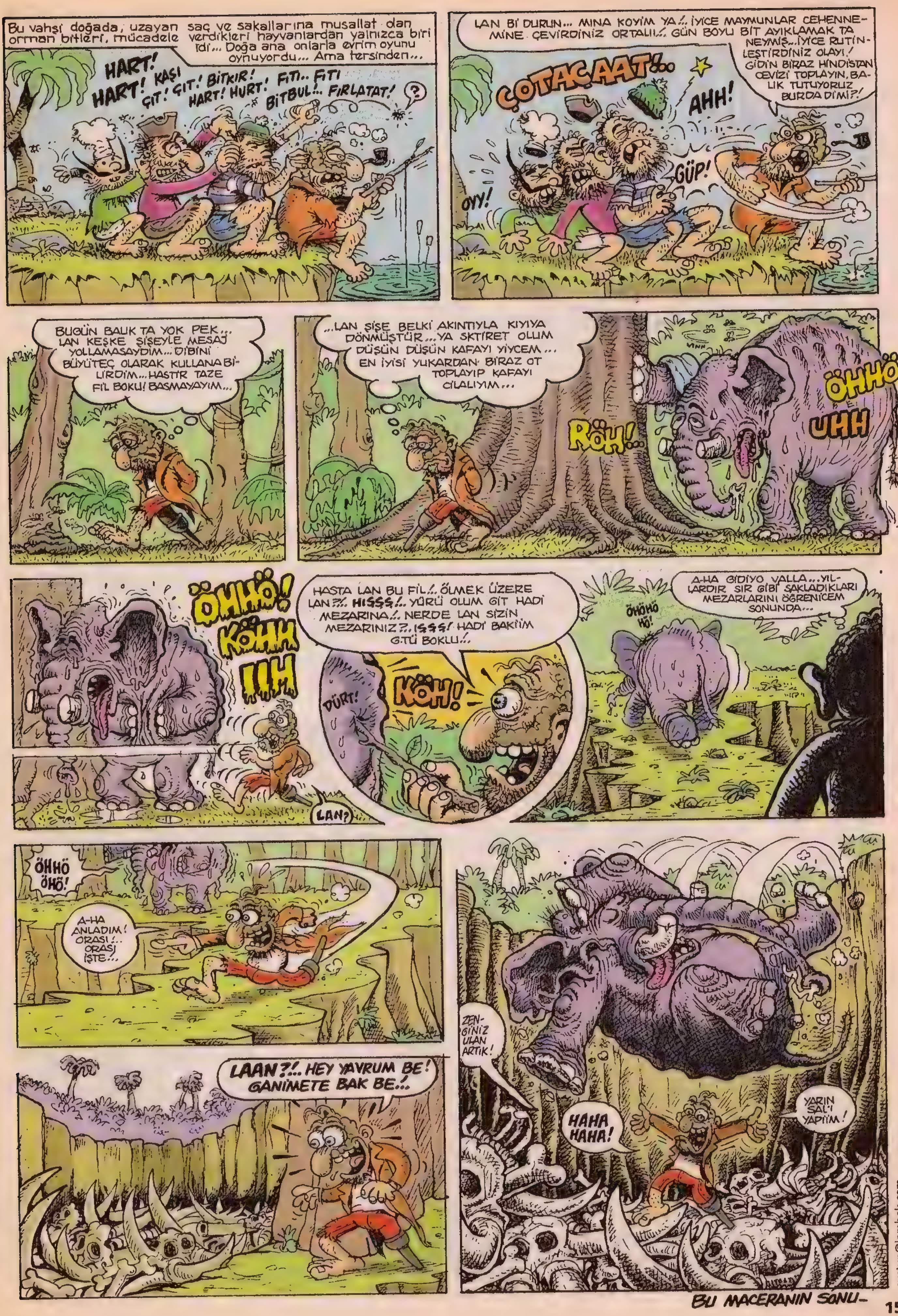

custun@lombak.com

BU SEFER SAADECE
GÖNÜL TORTUSU
ersin karabulut
ÜÇ AY ÖNCE ÇİZDİĞİM "G.T KORKUSU GÖNÜL TORTUSU'NDA OKULDA BAZEN ÇILDIRMA NOKTASINA GELDİĞİMİ ANLATMIŞTIM...Bİ ANDA DELİRİP, HOCAYI YALIYODUM FALAN HANİ...
..BEN NERDEN BİLİYİM HOCANIN DERGİYİ OKUYACAĞINI...
Bİ DE OKUMAKLA DA KALMAMIŞ, KOCAMAN Bİ KAĞIDA FOTOKOPİYLE BÜYÜTÜP, BİZİM BÖLÜME ASTIRMIŞ...
...KIZACAĞINDAN DEĞİL AMA ARTIK OKULA ONUNLA KARŞILAŞICAM DİYE TIRSA TIRSA GİDİYORUM VALLA...
HIMM..
gördü beni! kesin gördü!
AHHAHA!
EVEET...MESAJI DA VERDİK, BAŞLAYALIM ARTIK..."TAKINTILARINIZ, TUHAF HUYLARINIZ VARSA YOLLAYIN" DEMİŞTİM, Bİ SÜRÜ ŞEY GELDİ...AZ RUH HASTASI DEĞİLMİŞSİNİZ SİZ DE...
...HERKES İNTERNETTE PORNO ARARKEN, SALİH ADLI OKUR KARETE YAPAN KADIN RESİMLERİ İNDİRİYOMUŞ...ACAİP TAHRİK OLUYOMUŞ BUNDAN MANYAK...
TOMB RAIDER!
ŞAKADA ŞUKADA
GÜRAY YALÇINKAYA'NIN ÇOK İGRENÇ Bİ ARKADAŞI VARMIŞ...HERİF SUSAYINCA MUTFAĞA GİTMEYE ÜŞENDİĞİ İÇİN AKVARYUMDAN SU İÇİYOMUŞ...
ulan yine mi be?
MURAT BATUN'SA TEK ZEYTİN YİYEMEZMİŞ...Bİ TANE YERSE ONU 7'YE TAMAMLAMAK ZORUNDAYMIŞ...7'Yİ GEÇERSE DE 14'E...
7'NİN KATLARI YANİ...BU YÜZDEN PAZARDA FALAN ZEYTİN TADAMIYOMUŞ ELEMAN...
biir... kii... üüç...
UŞAK'TAN ALİ ÇUHADAR BİRİYLE KONUŞURKEN KARŞISINDAKİNİN CÜMLELERİNİN KAÇ HARFTEN OLUŞTUĞUNU SAYARMIŞ...
...Ben de Berkay'a gel gidelim dedim...
25...26...27
SAYKO
Berkay dedi, yok olmaz.. Ama Berkay dedim...
56..57..58..59
SEIKO
MADEM BERK...
AYAYAY NOOLUYO BE!..
PLÖRÇ!!!
ANKARA'DAN ÇİĞDEM KÜÇÜKKEN BİRGÜN BABASIYLA BALKONDA OTURUYOMUŞ... Bİ KOMŞULARI YAN SOKAKTAN HIZLI HIZLI GELİP SELAM VERMİŞ BUNLARA...
NABER KOMŞU?! İZMİR'DEN GELİYORUM...
..BİR BAŞKA GÜN AYNI ADAM YİNE ELİNDE ÇANTASIYLA "İZMİR'E GİDİYORUM, HADİ EYVALLAH!" DEMİŞ VE YİNE O YANDAKİ SOKAĞA GİRMİŞ...
..ÇİĞDEM, ÇOK UZUN BİR SÜRE O SOKAĞI "İZMİR" SANMIŞ...
...BEN DE Bİ KAÇ TANE ANLATIYIM...
MASAMDA ÇALIŞIRKEN SAĞ TARAFIMDA TEK SIRA HALİNDE YÜRÜYEN BÖCEKLER GÖRÜYORUM...BAKTIĞIMDA, GİZLENİYO ALÇAKLAR...
MESELA ŞU AN BUNLARI ÇİZERKEN BİLE GÖRÜYORUM ONLARI... ORDALAR!..

ersin@lombak.com

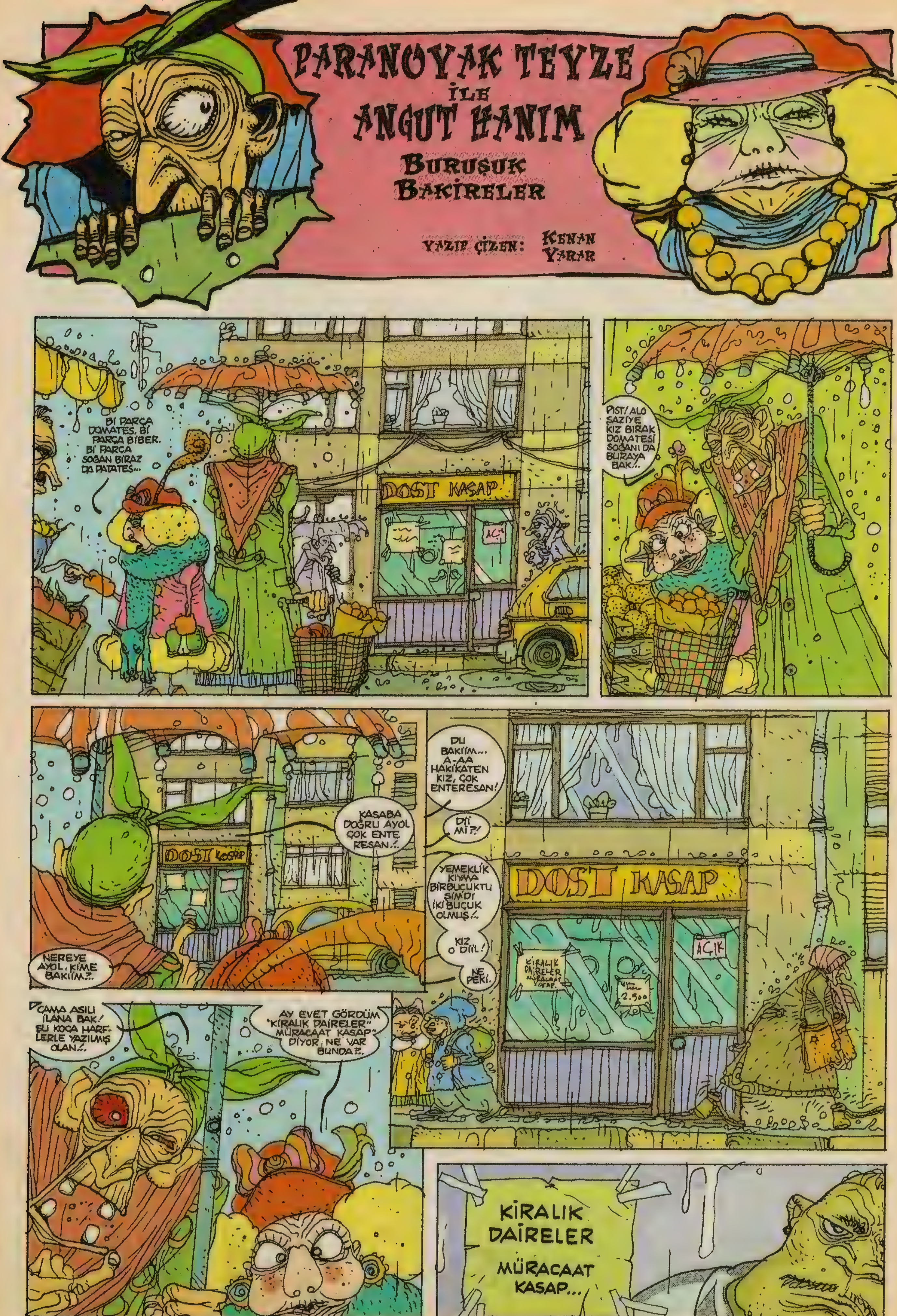
PARANOYAK TEYZE
İLE
ANGUT HANIM
BURUŞUK BAKİRELER
YAZIP ÇİZEN: KENAN YARAR
Bİ PARÇA DOMATES. Bİ PARÇA BİBER. Bİ PARÇA SOGAN BİRAZ DA PATATES...
DOST KASAP
AÇIK
PIST! ALO SAZİYE KIZ BIRAK DOMATESİ SOĞANI DA BURAYA BAK!..
KASABA DOĞRU AYOL ÇOK ENTERESAN!..
DOST KASAP
NEREYE AYOL, KİME BAKIİM?..
DU BAKIİM... A-AA HAKİKATEN KIZ, ÇOK ENTERESAN!
Dİİ Mİ?!
YEMEKLİK KIYMA BİRBUÇUKTU ŞİMDİ İKİBUÇUK OLMUŞ!..
KIZ O DİİL!
NE PEKİ.
DOST KASAP
AÇIK
CAMA ASILI İLANA BAK! ŞU KOCA HARFLERLE YAZILMIŞ OLAN!..
AY EVET GÖRDÜM "KİRALIK DAİRELER" "MÜRACAAT KASAP" DİYOR, NE VAR BUNDA?..
KİRALIK DAİRELER
MÜRACAAT KASAP...

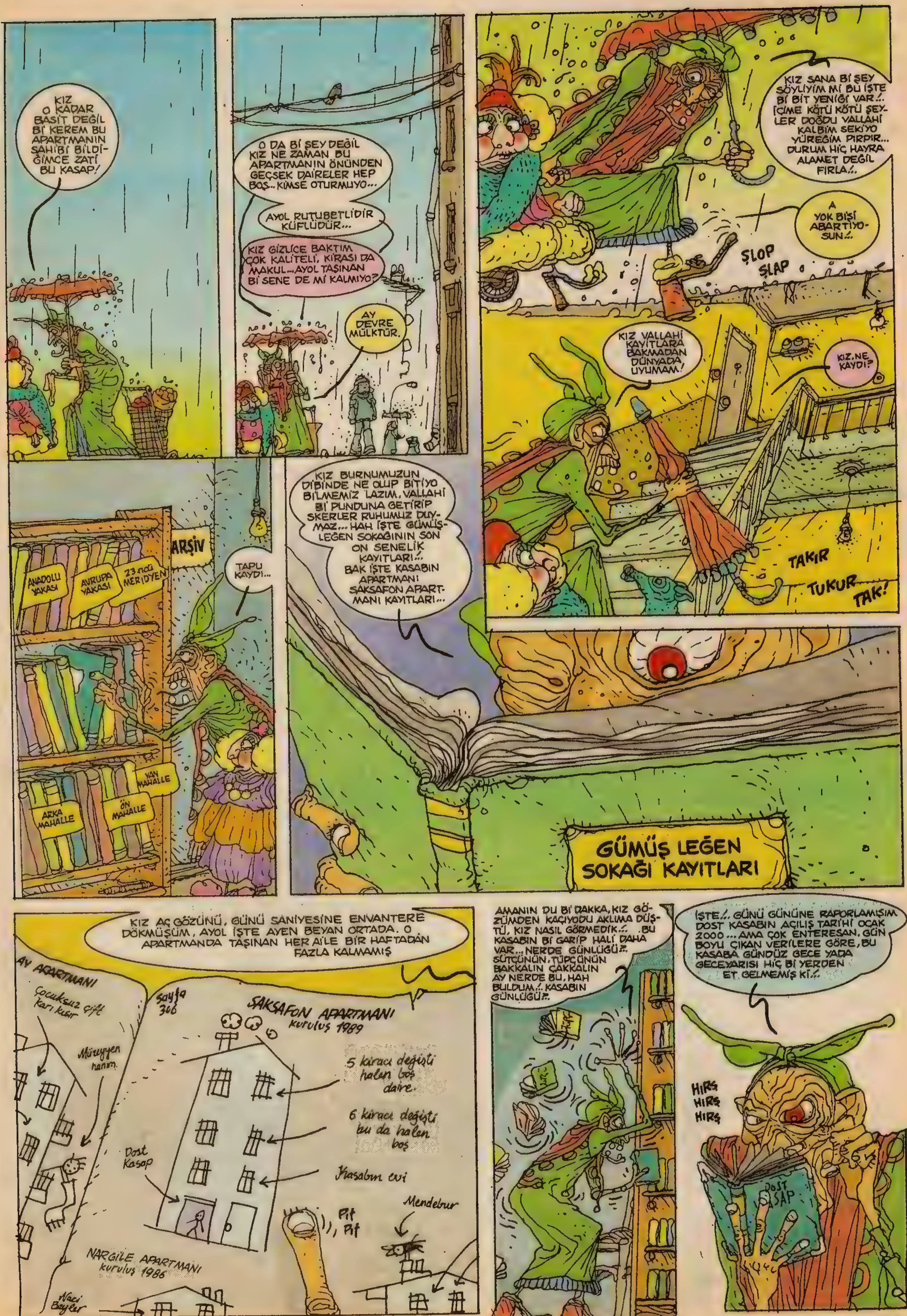
KIZ O KADAR BASİT DEĞİL Bİ KEREM BU APARTMANIN SAHİBİ BİLDİĞİMCE ZATİ BU KASAP!
O DA Bİ ŞEY DEĞİL KIZ NE ZAMAN BU APARTMANIN ÖNÜNDEN GEÇSEK DAİRELER HEP BOŞ.. KİMSE OTURMUYO...
AYOL RUTUBETLİDİR KÜFLÜDÜR...
KIZ GİZLİCE BAKTIM ÇOK KALİTELİ, KİRASI DA MAKUL...AYOL TAŞINAN Bİ SENE DE Mİ KALMIYO?
AY DEVRE MÜLKTÜR.
KIZ SANA Bİ ŞEY SÖYLİYİM Mİ BU İŞTE Bİ BİT YENİĞİ VAR.. İÇİME KÖTÜ KÖTÜ ŞEYLER DOĞDU VALLAHİ KALBİM SEKİYO YÜREĞİM PIRPIR... DURUM HİÇ HAYRA ALAMET DEĞİL FIRLA..
A YOK BİŞİ ABARTIYOSUN..
ŞLOP
ŞLAP
KIZ VALLAHİ KAYITLARA BAKMADAN DÜNYADA UYUMAM!
KIZ NE KAYDI?
TAKIR
TUKUR
TAK!
ARŞİV
ANADOLU YAKASI
AVRUPA YAKASI
23 ncü MERİDYEN
YAN MAHALLE
ARKA MAHALLE
ÖN MAHALLE
TAPU KAYDI...
KIZ BURNUMUZUN DİBİNDE NE OLUP BİTİYO BİLMEMİZ LAZIM. VALLAHİ Bİ PUNDUNA GETİRİP SKERLER RUHUMUZ DUYMAZ... HAH İŞTE GÜMÜŞ LEĞEN SOKAĞININ SON ON SENELİK KAYITLARI.. BAK İŞTE KASABIN APARTMANI SAKSAFON APARTMANI KAYITLARI...
GÜMÜŞ LEĞEN SOKAĞI KAYITLARI
KIZ AÇ GÖZÜNÜ, GÜNÜ SANİYESİNE ENVANTERE DÖKMÜŞÜM, AYOL İŞTE AYEN BEYAN ORTADA. O APARTMANDA TAŞINAN HER AİLE BİR HAFTADAN FAZLA KALMAMIŞ
AY APARTMANI
Çocuksuz çift Karı kısır
Müzeyyen hanım
Sayfa 366
SAKSAFON APARTMANI kuruluş 1989
5 kiracı değişti halen boş daire.
6 kiracı değişti bu da halen boş
Dost Kasap
Kasabın evi
Pıt Pıt
Mendebur
NARGİLE APARTMANI kuruluş 1986
Naci Bayler
AMANIN BU Bİ DAKKA, KIZ GÖZÜMDEN KAÇIYODU AKLIMA DÜŞTÜ, KIZ NASIL GÖRMEDİK.. BU KASABIN Bİ GARİP HALİ DAHA VAR... NERDE GÜNLÜĞÜ.. SÜTÇÜNÜN, TÜPÇÜNÜN BAKKALIN ÇAKKALIN AY NERDE BU, HAH BULDUM.. KASABIN GÜNLÜĞÜ..
İŞTE.. GÜNÜ GÜNÜNE RAPORLAMIŞIM DOST KASABIN AÇILIŞ TARİHİ OCAK 2000 ... AMA ÇOK ENTERESAN, GÜN BOYU ÇIKAN VERİLERE GÖRE, BU KASABA GÜNDÜZ GECE YADA GECEYARISI HİÇ Bİ YERDEN ET GELMEMİŞ Kİ..
HIRŞ HIRŞ HIRŞ
DOST KASAP

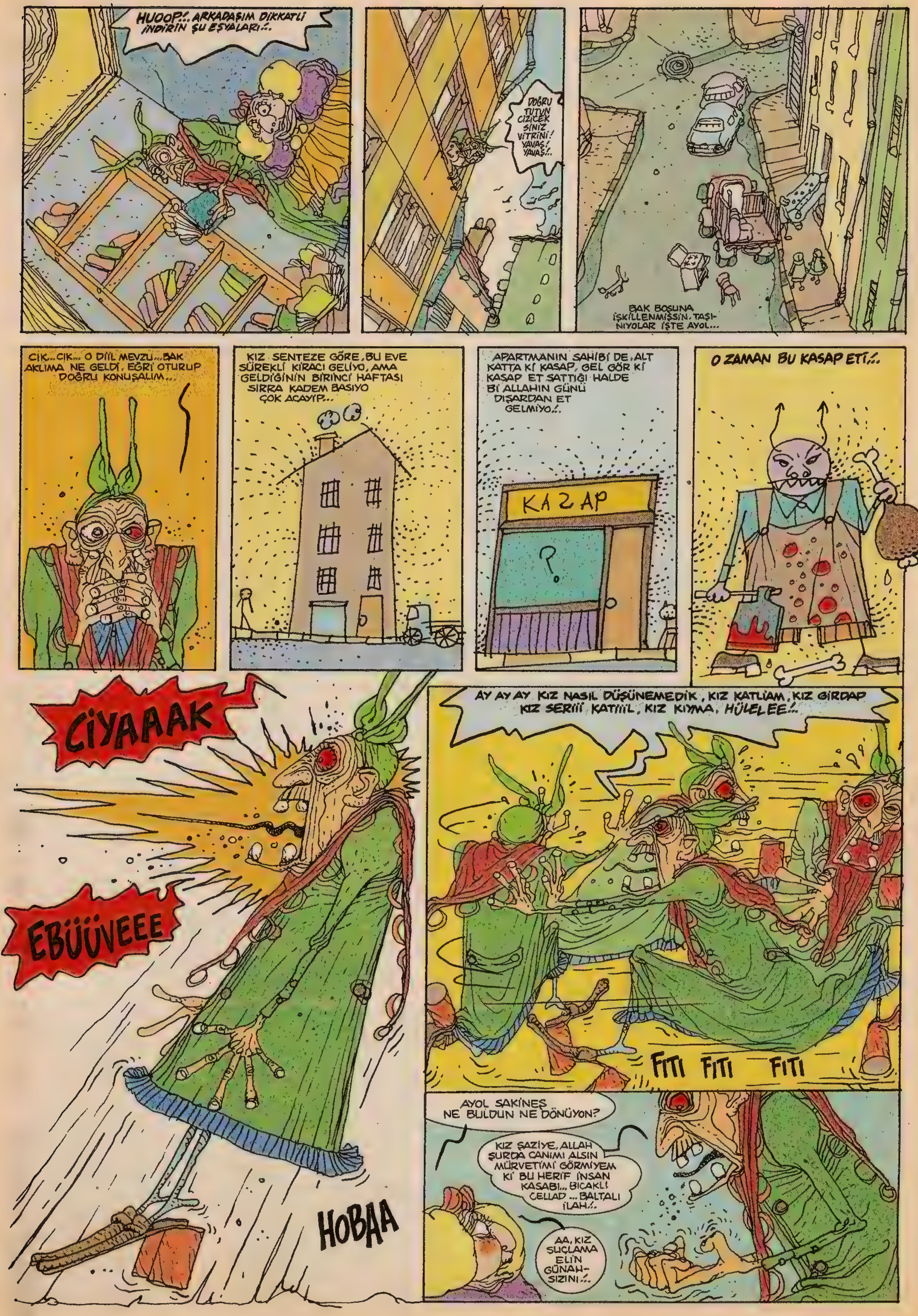

HUOOP!.. ARKADAŞIM DİKKATLİ İNDİRİN ŞU EŞYALARI!..
DOĞRU TUTUN CICICEK SINIZ VİTRİNİ! YAVAŞ! YAVAŞ!..
BAK BOŞUNA İŞKİLLENMİŞSİN. TAŞINIYOLAR İŞTE AYOL...
CIK...CIK... O DİİL MEVZU...BAK AKLIMA NE GELDİ. EĞRİ OTURUP DOĞRU KONUŞALIM...
KIZ SENTEZE GÖRE, BU EVE SÜREKLİ KİRACI GELİYO, AMA GELDİĞİNİN BİRİNCİ HAFTASI SIRRA KADEM BASIYO ÇOK ACAYIP...
APARTMANIN SAHİBİ DE, ALT KATTA Kİ KASAP, GEL GÖR Kİ KASAP ET SATTIĞI HALDE Bİ ALLAHIN GÜNÜ DIŞARDAN ET GELMİYO!..
KASAP
O ZAMAN BU KASAP ETİ!..
CİYAAAK
EBÜÜVEEE
HOBAA
AY AY AY KIZ NASIL DÜŞÜNEMEDİK, KIZ KATLİAM, KIZ GİRDAP KIZ SERİİİ KATİİİL, KIZ KIYMA. HÜLELEE!..
FITI FITI FITI
AYOL SAKİNEŞ NE BULDUN NE DÖNÜYON?
KIZ ŞAZİYE, ALLAH ŞURDA CANIMI ALSIN MÜRVETİMİ GÖRMİYEM Kİ BU HERİF İNSAN KASABI... BICAKLI CELLAD ... BALTALI İLAH!..
AA, KIZ SUÇLAMA ELİN GÜNAHSIZINI!..

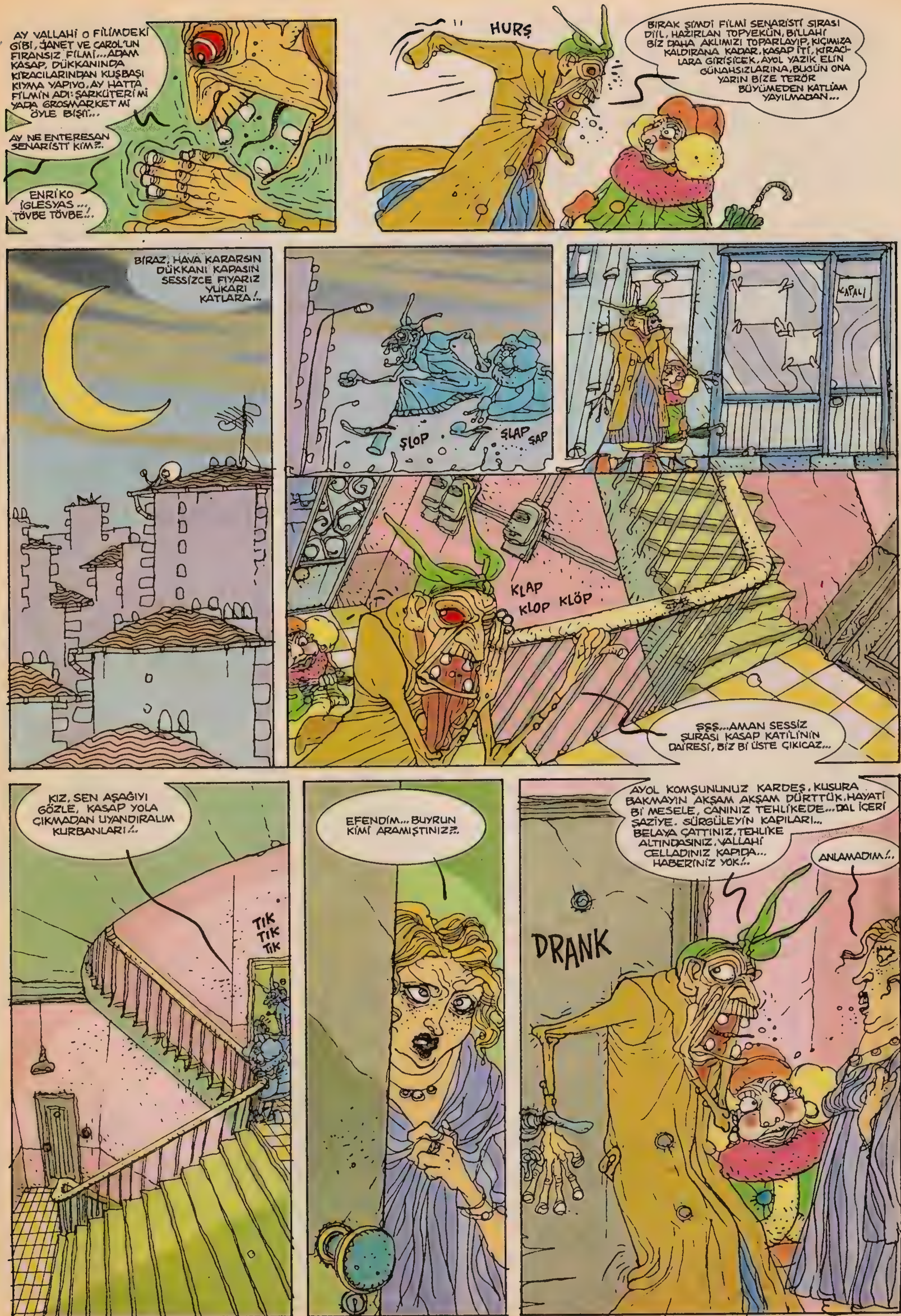
AY VALLAHİ O FİLİMDEKİ GİBİ, JANET VE CAROL'UN FIRANSIZ FİLMİ...ADAM KASAP, DÜKKANINDA KİRACILARINDAN KUŞBAŞI KIYMA YAPIYO. AY HATTA FİLMİN ADI: ŞARKÜTERİ Mİ YADA GROSMARKET Mİ ÖYLE BİŞİ...
AY NE ENTERESAN SENARİSTİ KİM?..
ENRİKO İGLESYAS..., TÖVBE TÖVBE!..
HURŞ
BIRAK ŞİMDİ FİLMİ SENARİSTİ SIRASI DİİL, HAZIRLAN TOPYEKÜN, BİLLAHİ BİZ DAHA AKLIMIZI TOPARLAYIP, KIÇIMIZA KALDIRANA KADAR, KASAP İTİ, KİRACILARA GİRİŞİCEK. AYOL YAZIK ELİN GÜNAHSIZLARINA, BUGÜN ONA YARIN BİZE TERÖR BÜYÜMEDEN KATLİAM YAYILMADAN...
BİRAZ, HAVA KARARSIN DÜKKANI KAPASIN SESSİZCE FIYARIZ YUKARI KATLARA!..
ŞLOP
ŞLAP
SAP
KAPALI
KLAP
KLOP KLÖP
ŞŞŞ...AMAN SESSİZ ŞURASI KASAP KATİLİNİN DAİRESİ, BİZ Bİ ÜSTE ÇIKICAZ...
KIZ, SEN AŞAĞIYI GÖZLE, KASAP YOLA ÇIKMADAN UYANDIRALIM KURBANLARI!..
TIK TIK TIK
EFENDİM...BUYRUN KİMİ ARAMIŞTINIZ?..
AYOL KOMŞUNUNUZ KARDEŞ, KUSURA BAKMAYIN AKŞAM AKŞAM DÜRTTÜK. HAYATİ Bİ MESELE, CANINIZ TEHLİKEDE...DAL İÇERİ ŞAZİYE. SÜRGÜLEYİN KAPILARI... BELAYA ÇATTINIZ, TEHLİKE ALTINDASINIZ. VALLAHİ CELLADINIZ KAPIDA... HABERİNİZ YOK!..
ANLAMADIM!..
DRANK

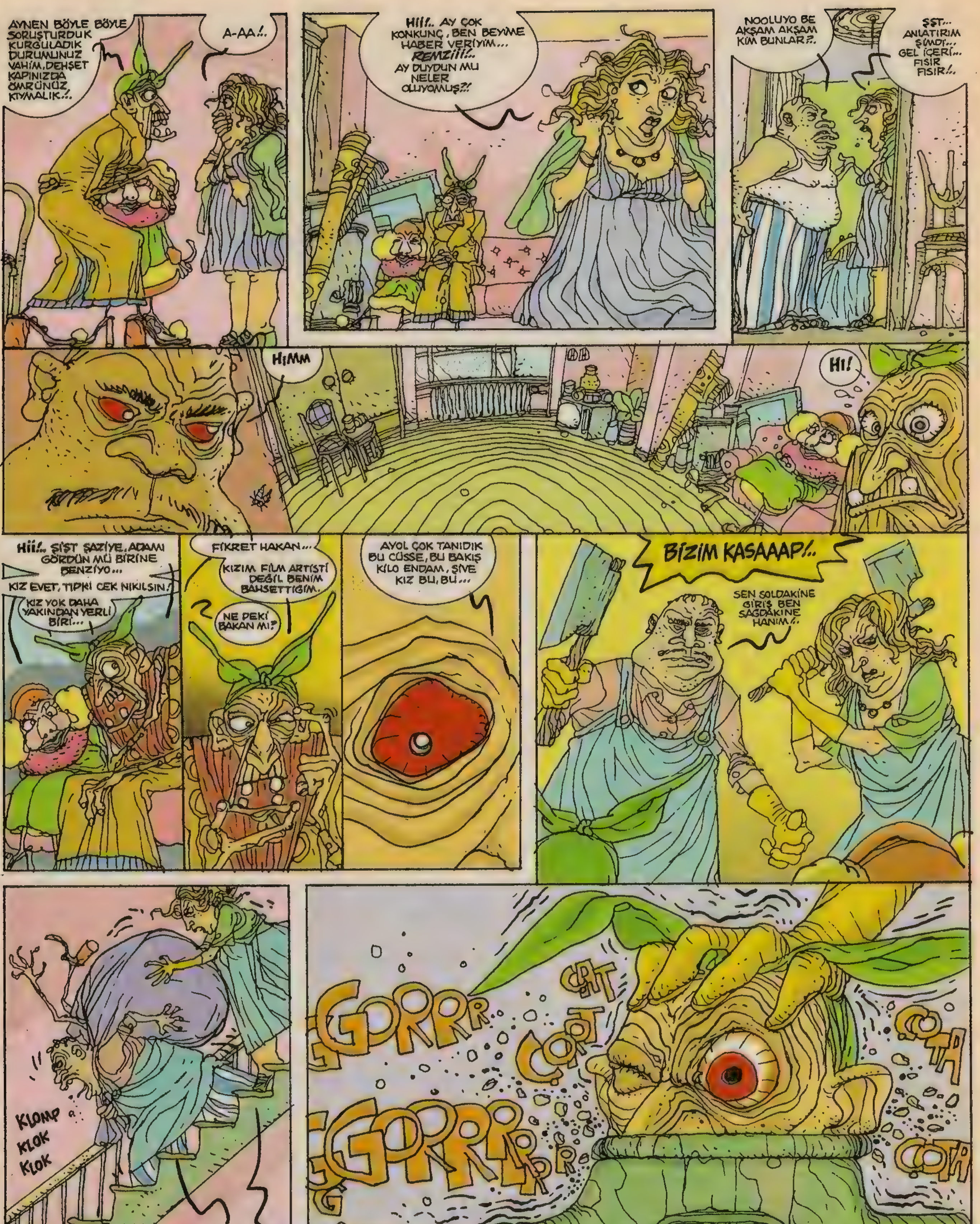

bykenanyarar@yahoo.com

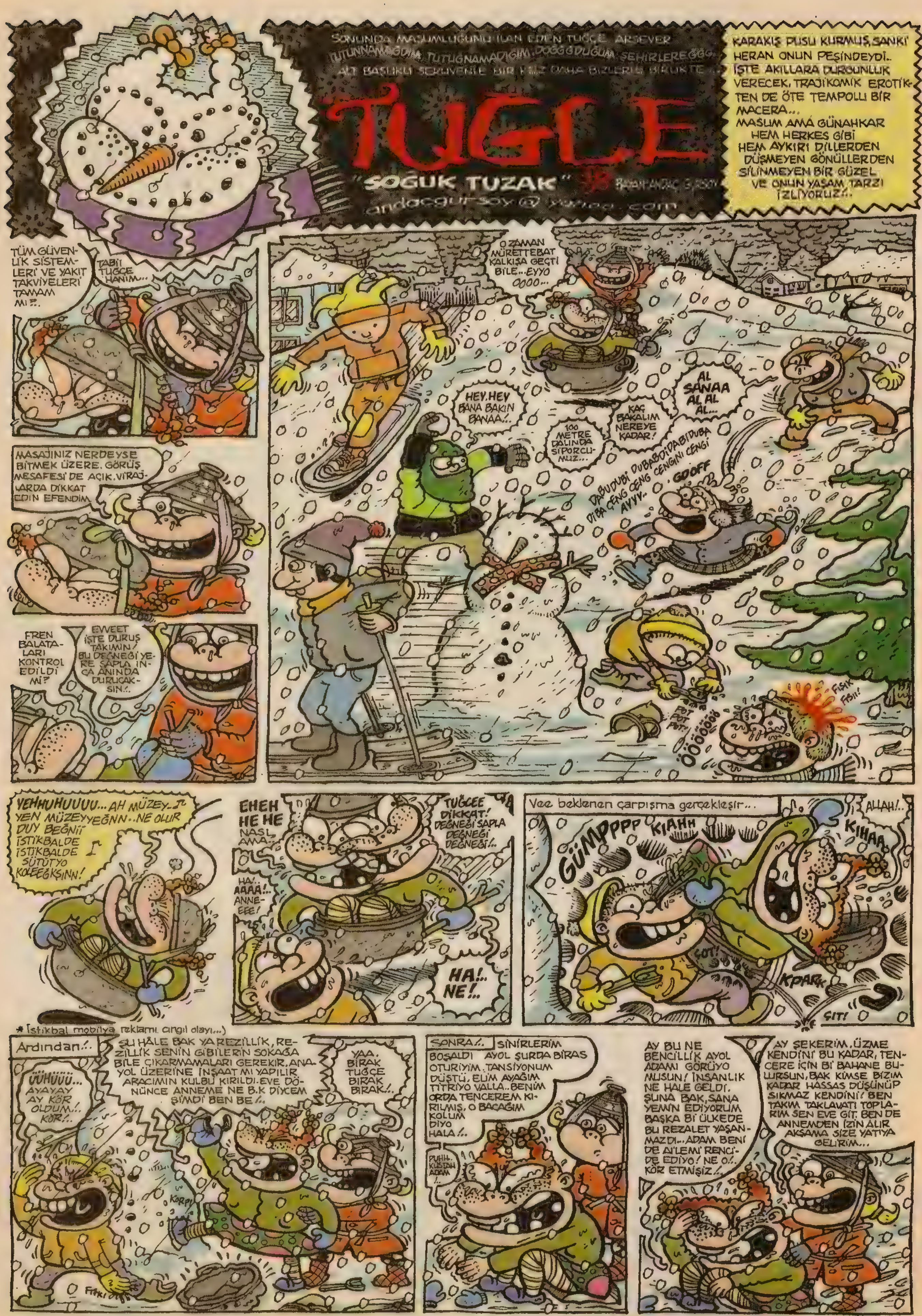

SONUNDA MASUMLUĞUNU İLAN EDEN TUĞÇE ARSEVER
TUTUNNAMADIM TUTUGNAMADIGIM DOĞĞĞDUĞUM ŞEHİRLEREĞĞĞ..
ALT BAŞLIKLI SERÜVENİLE BİR KEZ DAHA BİZLERLE BİRLİKTE...
TUĞÇE
"SOĞUK TUZAK"
andacgursoy@yahoo.com
KARAKIŞ PUSU KURMUŞ,SANKİ HERAN ONUN PEŞİNDEYDİ.. İŞTE AKILLARA DURGUNLUK VERECEK, TRAJİKOMİK EROTİKTEN DE ÖTE TEMPOLU BİR MACERA... MASUM AMA GÜNAHKAR HEM HERKES GİBİ HEM AYKIRI DİLLERDEN DÜŞMEYEN GÖNÜLLERDEN SİLİNMEYEN BİR GÜZEL VE ONUN YAŞAM TARZI İZLİYORUZ!..
TÜM GÜVENLİK SİSTEMLERİ VE YAKIT TAKVİYELERİ TAMAM MI?..
TABİİ TUĞÇE HANIM...
MASAJINIZ NERDEYSE BİTMEK ÜZERE. GÖRÜŞ MESAFESİ DE AÇIK. VİRAJLARDA DİKKAT EDİN EFENDİM.
FREN BALATALARI KONTROL EDİLDİ Mİ?
EWEET İŞTE DURUŞ TAKIMIN! BU DEĞNEĞİ YERE SAPLA İNCA ANINDA DURUCAKSIN!..
O ZAMAN MÜRETTEBAT KALKIŞA GEÇTİ BİLE...EYYO OOOO...
HEY.HEY BANA BAKIN BANAA!..
100 METRE DALINDA SİPORCUMUZ...
KAÇ BAKALIM NEREYE KADAR!
AL SANAA AL AL AL...
DABUDUBİ DUBABDİDABİDUBA DİBA ÇENG ÇENG ÇENGİNİ ÇENGİ AYYY..
GOOFF
POT POT POT!
ÖÖÖÖÖÖÖ
YEHHUHUUUU...AH MÜZEY.. YEN MÜZEYYEĞNN..NE OLUR DUY BEĞNİİ İSTİKBALDE İSTİKBALDE SÜTÜTYO KOLEEĞKSİNN!
EHEH HE HE NASIL AMA..
TUĞÇEE DİKKAT! DEĞNEĞİ SAPLA DEĞNEĞİ DEĞNEĞİ!..
HA! AAAA!.. ANNEEEE!
HA!.. NE!..
Vee beklenen çarpışma gerçekleşir...
GÜMPPPP
KIAHH
ALLAH!..
KIHAA
ÇOT!
KPARK
ÇIT!
* İstikbal mobilya reklamı cıngıl olayı...)
Ardından!..
ÜÜHÜÜÜ... AYAYAY AY KÖR OLDUM!.. KÖR!..
ŞU HALE BAK YA REZİLLİK, REZİLLİK SENİN GİBİLERİN SOKAĞA BİLE ÇIKARMAMALARI GEREKİR. ANAYOL ÜZERİNE İNŞAAT MI YAPILIR. ARACIMIN KULBU KIRILDI. EVE DÖNÜNCE ANNEME NE B.K DİYCEM ŞİMDİ BEN BE!..
YAA. BIRAK TUĞÇE BIRAK BIRAK!..
KORP!
SONRA!..
SİNİRLERİM BOŞALDI AYOL ŞURDA BİRAS OTURİYİM. TANSİYONUM DÜŞTÜ. ELİM AYAĞIM TİTRİYO VALLA..BENİM ORDA TENCEREM KIRILMIŞ, O BACAĞIM KOLUM DİYO HALA!..
PUHH. KÜSTAH ADAM!.
AY BU NE BENCİLLİK AYOL ADAMI GÖRÜYO MUSUN! İNSANLIK NE HALE GELDİ. ŞUNA BAK, SANA YEMİN EDİYORUM BAŞKA Bİ ÜLKEDE BU REZALET YAŞANMAZDI... ADAM BENİ DE AİLEMİ RENCİDE EDİYO! NE O!.. KÖR ETMİŞİZ!..
AY ŞEKERİM. ÜZME KENDİNİ BU KADAR, TENCERE İÇİN Bİ BAHANE BULURSUN. BAK KİMSE BİZİM KADAR HASSAS DÜŞÜNÜP SIKMAZ KENDİNİ! BEN TAKIM TAKLAVATI TOPLARIM SEN EVE GİT. BEN DE ANNEMDEN İZİN ALIR AKŞAMA SİZE YATIYA GELİRİM...

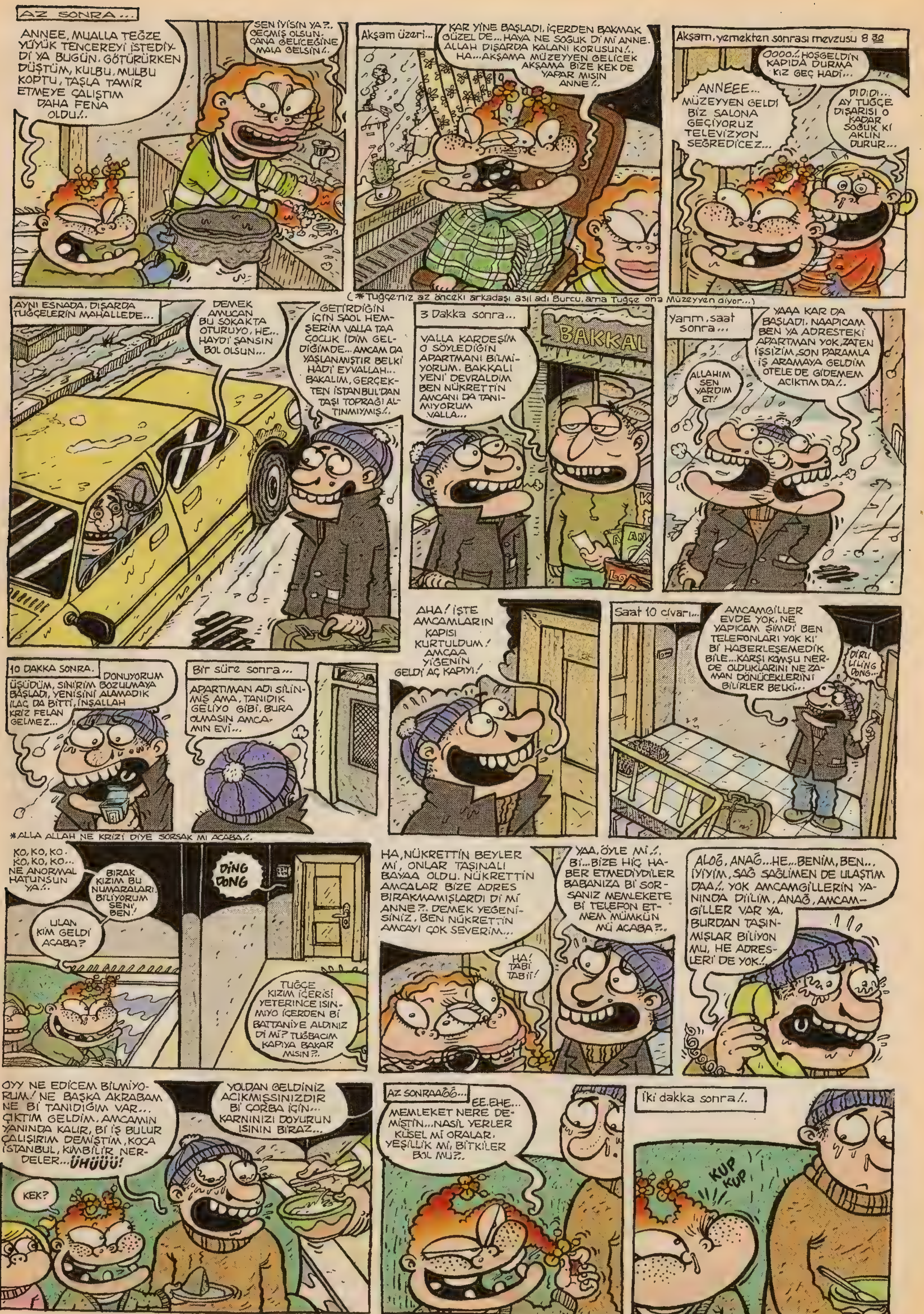
AZ SONRA...
ANNEE, MUALLA TEĞZE YÜYÜK TENCEREYİ İSTEDİYDİ YA BUGÜN. GÖTÜRÜRKEN DÜŞTÜM, KULBU, MULBU KOPTU, TAŞLA TAMİR ETMEYE ÇALIŞTIM DAHA FENA OLDU/.
SEN İYİSİN YA?. GEÇMİŞ OLSUN. CANA GELİCEĞİNE MALA GELSİN/.
Akşam üzeri...
KAR YİNE BAŞLADI. İÇERDEN BAKMAK GÜZEL DE... HAYA NE SOĞUK Dİ Mİ ANNE. ALLAH DIŞARDA KALANI KORUSUN/. HA... AKŞAMA MÜZEYYEN GELİCEK AKŞAMA BİZE KEK DE YAPAR MISIN ANNE/.
Akşam, yemekten sonrası mevzusu 8 30
OOOO/. HOŞGELDİN KAPIDA DURMA KIZ GEÇ HADİ...
ANNEEE... MÜZEYYEN GELDİ BİZ SALONA GEÇİYORUZ TELEVİZYON SEĞREDİCEZ...
DIDIDI... AY TUĞÇE DIŞARISI O KADAR SOĞUK Kİ AKLIN DURUR...
(* Tuğçe'niz az önceki arkadaşı asıl adı Burcu, ama Tuğçe ona Müzeyyen diyor...)
AYNI ESNADA, DIŞARDA TUĞÇELERİN MAHALLEDE...
DEMEK AMUCAN BU SOKAKTA OTURUYO, HE... HAYDİ ŞANSIN BOL OLSUN...
GETİRDİĞİN İÇİN SAOL HEMŞERİM VALLA TAA ÇOCUK İDİM GELDİĞİMDE... AMCAM DA YAŞLANMIŞTIR BELKİ HADİ EYVALLAH... BAKALIM, GERÇEKTEN İSTANBUL'DAN TAŞI TOPRAĞI ALTINMIYMIŞ/.
3 Dakka sonra...
BAKKAL
VALLA KARDEŞİM O SÖYLEDİĞİN APARTMANI BİLMİYORUM. BAKKALI YENİ DEVRALDIM BEN NÜKRETTİN AMCANI DA TANIMIYORUM VALLA...
Yarım, saat sonra...
YAAA KAR DA BAŞLADI. NAAPICAM BEN YA ADRESTEKİ APARTMAN YOK, ZATEN İŞSİZİM, SON PARAMLA İŞ ARAMAYA GELDİM OTELE DE GİDEMEM ACIKTIM DA/.
ALLAHIM SEN YARDIM ET/
AHA! İŞTE AMCAMLARIN KAPISI KURTULDUM! AMCAA YİĞENİN GELDİ AÇ KAPIYI!
Saat 10 civarı...
AMCAMGİLLER EVDE YOK, NE YAPICAM ŞİMDİ BEN TELEFONLARI YOK Kİ Bİ HABERLEŞEMEDİK BİLE... KARŞI KOMŞU NERDE OLDUKLARINI NE ZAMAN DÖNÜCEKLERİNİ BİLİRLER BELKİ...
DIRILILING DONG...
10 DAKKA SONRA.
DONUYORUM ÜŞÜDÜM, SİNİRİM BOZULMAYA BAŞLADI, YENİSİNİ ALAMADIK İLAÇ DA BİTTİ, İNŞALLAH KRİZ FELAN GELMEZ...
Bir süre sonra...
APARTIMAN ADI SİLİNMİŞ AMA, TANIDIK GELİYO GİBİ. BURA OLMASIN AMCAMIN EVİ...
*ALLA ALLAH NE KRİZİ DİYE SORSAK MI ACABA/.
KO, KO, KO. KO, KO, KO... NE ANORMAL HATUNSUN YA/.
BIRAK KIZIM BU NUMARALARI. BİLİYORUM SENİ, BEN!
ULAN KİM GELDİ ACABA?
DİNG DONG
TUĞÇE KIZIM İÇERİSİ YETERİNCE ISINMIYO İÇERDEN Bİ BATTANİYE ALDINIZ Dİ Mİ? TUĞBACIM KAPIYA BAKAR MISIN?.
HA, NÜKRETTİN BEYLER Mİ, ONLAR TAŞINALI BAYAA OLDU. NÜKRETTİN AMCALAR BİZE ADRES BIRAKMAMIŞLARDI Dİ Mİ ANNE?. DEMEK YEĞENİSİNİZ, BEN NÜKRETTİN AMCAYI ÇOK SEVERİM...
HA! TABİ TABİİ!
YAA, ÖYLE Mİ/. Bİ... BİZE HİÇ HABER ETMEDİYDİLER BABANIZA Bİ SORSANIZ MEMLEKETE Bİ TELEFON ETMEM MÜMKÜN MÜ ACABA?.
ALOĞ, ANAĞ... HE... BENİM, BEN... İYİYİM, SAĞ SAĞLİMEN DE ULAŞTIM DAA/. YOK AMCAMGİLLERİN YANINDA DİİLİM, ANAĞ, AMCAMGİLLER VAR YA. BURDAN TAŞINMIŞLAR BİLİYON MU, HE ADRESLERİ DE YOK/.
OYY NE EDİCEM BİLMİYORUM! NE BAŞKA AKRABAM NE Bİ TANIDIĞIM VAR... ÇIKTIM GELDİM. AMCAMIN YANINDA KALIR, Bİ İŞ BULUR ÇALIŞIRIM DEMİŞTİM, KOCA İSTANBUL, KİMBİLİR NERDELER... ÜHÜÜÜ!
YOLDAN GELDİNİZ ACIKMIŞSINIZDIR Bİ ÇORBA İÇİN... KARNINIZI DOYURUN ISININ BİRAZ...
KEK?
AZ SONRAAĞĞ...
EE. EHE... MEMLEKET NERE DEMİŞTİN... NASIL YERLER KÜSEL Mİ ORALAR, YEŞİLLİK Mİ, BİTKİLER BOL MU?.
İki dakka sonra/.
KUP KUP

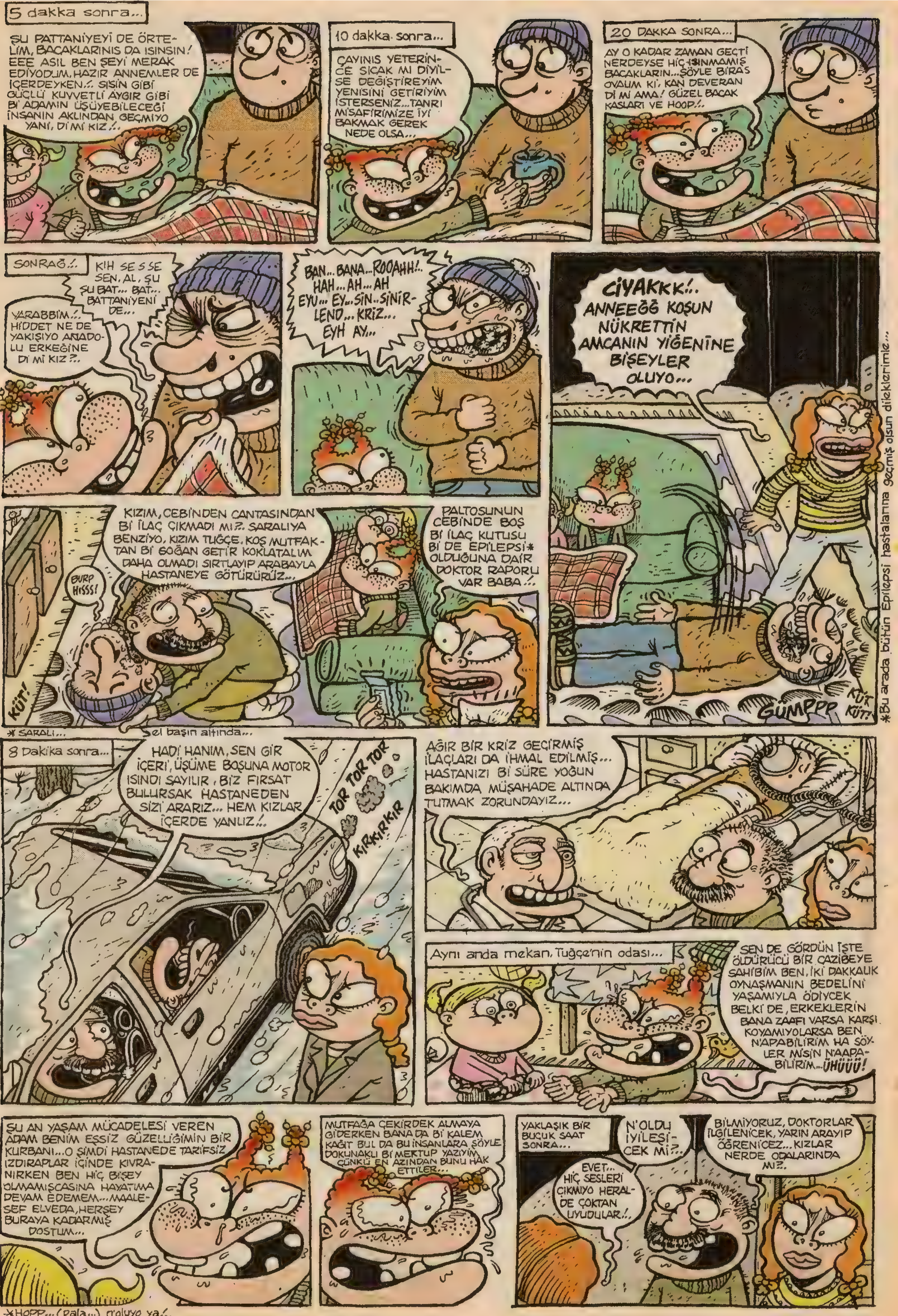
5 dakka sonra...
ŞU PATTANİYEYİ DE ÖRTELİM, BACAKLARINIS DA ISINSIN! EEE ASIL BEN ŞEYİ MERAK EDİYODUM, HAZIR ANNEMLER DE İÇERDEYKEN..! ŞİŞİN GİBİ GÜÇLÜ KUVVETLİ AYGIR GİBİ Bİ ADAMIN ÜŞÜYEBİLECEĞİ İNSANIN AKLINDAN GEÇMİYO YANİ, Dİ Mİ KIZ..!
10 dakka sonra...
ÇAYINIS YETERİNCE SICAK MI DİYİLSE DEĞİŞTİREYİM YENİSİNİ GETİRİYİM İSTERSENİZ... TANRI MİSAFİRİMİZE İYİ BAKMAK GEREK NEDE OLSA...
20 DAKKA SONRA...
AY O KADAR ZAMAN GEÇTİ NERDEYSE HİÇ ISINMAMIŞ BACAKLARIN... ŞÖYLE BİRAS OVALIM Kİ, KAN DEVERAN Dİ Mİ AMA! GÜZEL BACAK KASLARI VE HOOP..!
SONRAĞ..!
KIH SESSE SEN, AL, ŞU ŞU BAT... BAT... BATTANİYENİ DE...
YARABBİM..! HİDDET NE DE YAKIŞIYO ANADOLU ERKEĞİNE Dİ Mİ KIZ ?..
BAN... BANA... ROOAHH!.. HAH... AH... AH EYU... EY... SİN... SİNİRLEND... KRİZ... EYH AY...
CİYAKKK!.. ANNEEĞĞ KOŞUN NÜKRETTİN AMCANIN YİĞENİNE BİŞEYLER OLUYO...
KIZIM, CEBİNDEN ÇANTASINDAN Bİ İLAÇ ÇIKMADI MI?.* SARALIYA BENZİYO, KIZIM TUĞÇE, KOŞ MUTFAKTAN Bİ SOĞAN GETİR KOKLATALIM DAHA OLMADI SIRTLAYIP ARABAYLA HASTANEYE GÖTÜRÜRÜZ...
BURP HISSS!
PALTOSUNUN CEBİNDE BOŞ Bİ İLAÇ KUTUSU Bİ DE EPİLEPSİ* OLDUĞUNA DAİR DOKTOR RAPORU VAR BABA..!
KÜT!
GÜMPPP
KÜT KÜT!
* SARALI...
*el başın altında...
*Bu arada bütün Epilepsi hastalarına geçmiş olsun dileklerimizle...
8 Dakika sonra...
HADİ HANIM, SEN GİR İÇERİ, ÜŞÜME BOŞUNA MOTOR ISINDI SAYILIR, BİZ FIRSAT BULURSAK HASTANEDEN SİZİ ARARIZ... HEM KIZLAR İÇERDE YANLIZ..!
TOR TOR TOR
KIRKIRKIR
AĞIR BİR KRİZ GEÇİRMİŞ İLAÇLARI DA İHMAL EDİLMİŞ... HASTANIZI Bİ SÜRE YOĞUN BAKIMDA MÜŞAHADE ALTINDA TUTMAK ZORUNDAYIZ...
Aynı anda mekan, Tuğçe'nin odası...
SEN DE GÖRDÜN İŞTE ÖLDÜRÜCÜ BİR ÇAZİBEYE SAHİBİM BEN, İKİ DAKKALIK OYNAŞMANIN BEDELİNİ YAŞAMIYLA ÖDİYCEK BELKİ DE, ERKEKLERİN BANA ZAAFI VARSA KARŞI KOYAMIYOLARSA BEN N'APABİLİRİM HA SÖYLER MİSİN N'AAPABİLİRİM... ÜHÜÜÜ!
ŞU AN YAŞAM MÜCADELESİ VEREN ADAM BENİM EŞSİZ GÜZELLİĞİMİN BİR KURBANI... O ŞİMDİ HASTANEDE TARİFSİZ IZDIRAPLAR İÇİNDE KIVRANIRKEN BEN HİÇ BİŞEY OLMAMIŞÇASINA HAYATIMA DEVAM EDEMEM... MAALESEF ELVEDA, HERŞEY BURAYA KADARMIŞ DOSTUM...
MUTFAĞA ÇEKİRDEK ALMAYA GİDERKEN BANA DA Bİ KALEM KAĞIT BUL DA BU İNSANLARA ŞÖYLE DOKUNAKLI Bİ MEKTUP YAZIYIM, ÇÜNKÜ EN AZINDAN BUNU HAK ETTİLER...
YAKLAŞIK BİR BUÇUK SAAT SONRA...
N'OLDU İYİLEŞİCEK Mİ?..
BİLMİYORUZ, DOKTORLAR İLGİLENİCEK, YARIN ARAYIP ÖĞRENİCEZ... KIZLAR NERDE ODALARINDA MI?
EVET... HİÇ SESLERİ ÇIKMIYO HERALDE ÇOKTAN UYUDULAR..!
*HOPP... (pala...) n'oluyo ya!..

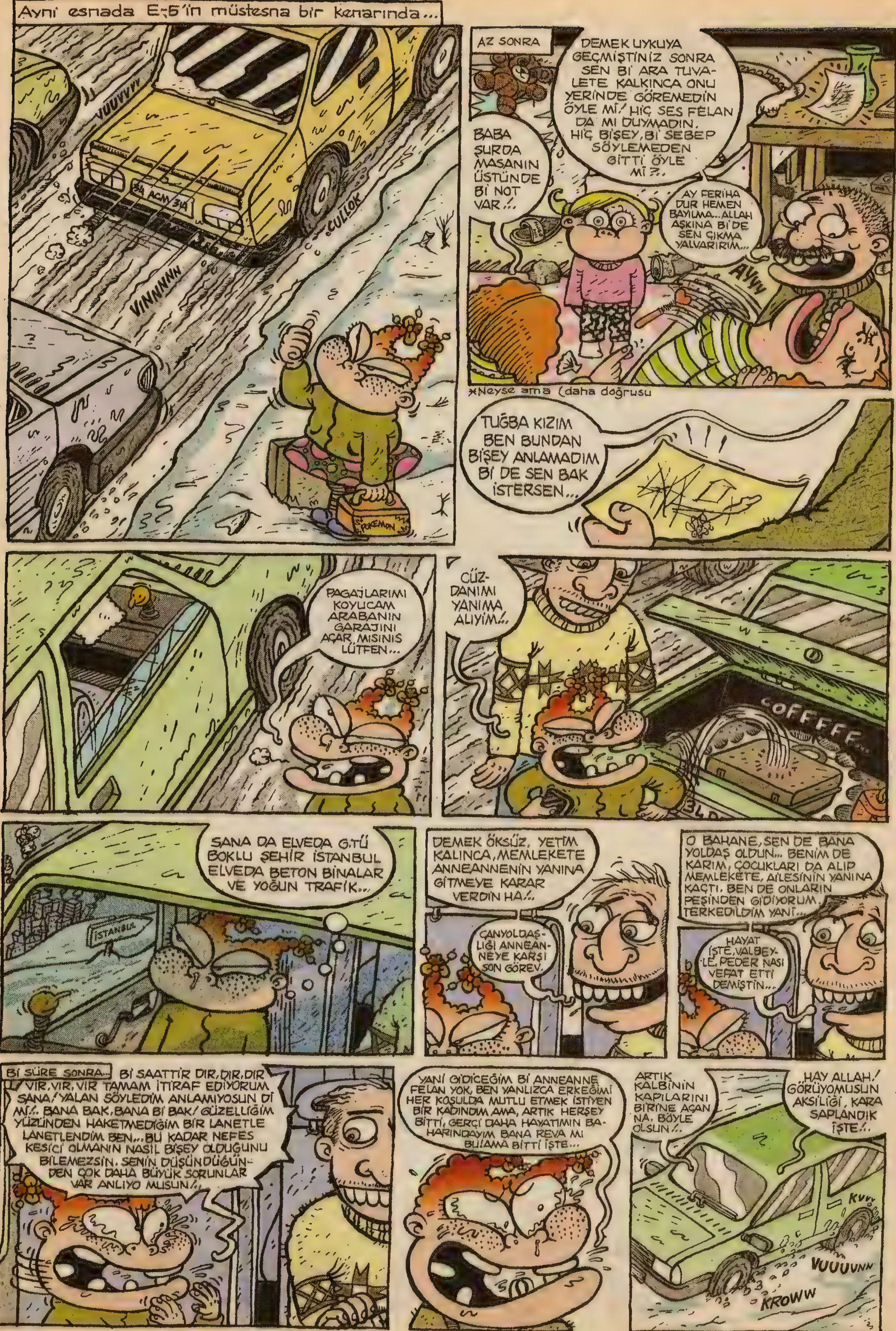

Aynı esnada E-5'in müstesna bir kenarında...
VUUVVV
34 ACM 314
CULLOK
VINNNNN
POKEMON
AZ SONRA
DEMEK UYKUYA GEÇMİŞTİNİZ SONRA SEN Bİ ARA TUVALETE KALKINCA ONU YERİNDE GÖREMEDİN ÖYLE Mİ./ HİÇ SES FELAN DA MI DUYMADIN. HİÇ BİŞEY, Bİ SEBEP SÖYLEMEDEN GİTTİ ÖYLE Mİ?.
BABA ŞURDA MASANIN ÜSTÜNDE Bİ NOT VAR./.
AY FERİHA DUR HEMEN BAYILMA... ALLAH AŞKINA Bİ DE SEN ÇIKMA YALVARIRIM...
AYYY
*Neyse ama (daha doğrusu
TUĞBA KIZIM BEN BUNDAN BİŞEY ANLAMADIM Bİ DE SEN BAK İSTERSEN...
BAGAJLARIMI KOYUCAM ARABANIN GARAJINI AÇAR MISINIS LÜTFEN...
CÜZDANIMI YANIMA ALIYIM./.
COFFFFFF...
SANA DA ELVEDA GÖTÜ BOKLU ŞEHİR İSTANBUL ELVEDA BETON BİNALAR VE YOĞUN TRAFİK...
İSTANBUL
DEMEK ÖKSÜZ, YETİM KALINCA, MEMLEKETE ANNEANNENİN YANINA GİTMEYE KARAR VERDİN HA./.
CANYOLDAŞLIĞI ANNEANNEYE KARŞI SON GÖREV.
O BAHANE, SEN DE BANA YOLDAŞ OLDUN... BENİM DE KARIM, ÇOCUKLARI DA ALIP MEMLEKETE, AİLESİNİN YANINA KAÇTI. BEN DE ONLARIN PEŞİNDEN GİDİYORUM. TERKEDİLDİM YANİ...
HAYAT İŞTE, VALBEYLE, PEDER NASI VEFAT ETTİ DEMİŞTİN...
Bİ SÜRE SONRA...
Bİ SAATTİR DIR, DIR, DIR VIR, VIR, VIR TAMAM İTİRAF EDİYORUM SANA! YALAN SÖYLEDİM ANLAMIYOSUN Dİ Mİ./. BANA BAK, BANA Bİ BAK! GÜZELLİĞİM YÜZÜNDEN HAKETMEDİĞİM BİR LANETLE LANETLENDİM BEN... BU KADAR NEFES KESİCİ OLMANIN NASIL BİŞEY OLDUĞUNU BİLEMEZSİN. SENİN DÜŞÜNDÜĞÜNDEN ÇOK DAHA BÜYÜK SORUNLAR VAR ANLIYO MUSUN./.
YANİ GİDİCEĞİM Bİ ANNEANNE FELAN YOK. BEN YANLIZCA ERKEĞİMİ HER KOŞULDA MUTLU ETMEK İSTİYEN BİR KADINDIM AMA, ARTIK HERŞEY BİTTİ, GERÇİ DAHA HAYATIMIN BAHARINDAYIM BANA REVA MI BU AMA BİTTİ İŞTE...
ARTIK KALBİNİN KAPILARINI BİRİNE AÇAN NA, BÖYLE OLSUN./.
HAY ALLAH! GÖRÜYOMUSUN AKSİLİĞİ, KARA SAPLANDIK İŞTE./.
KVVV
VUUUUNN
KROWW

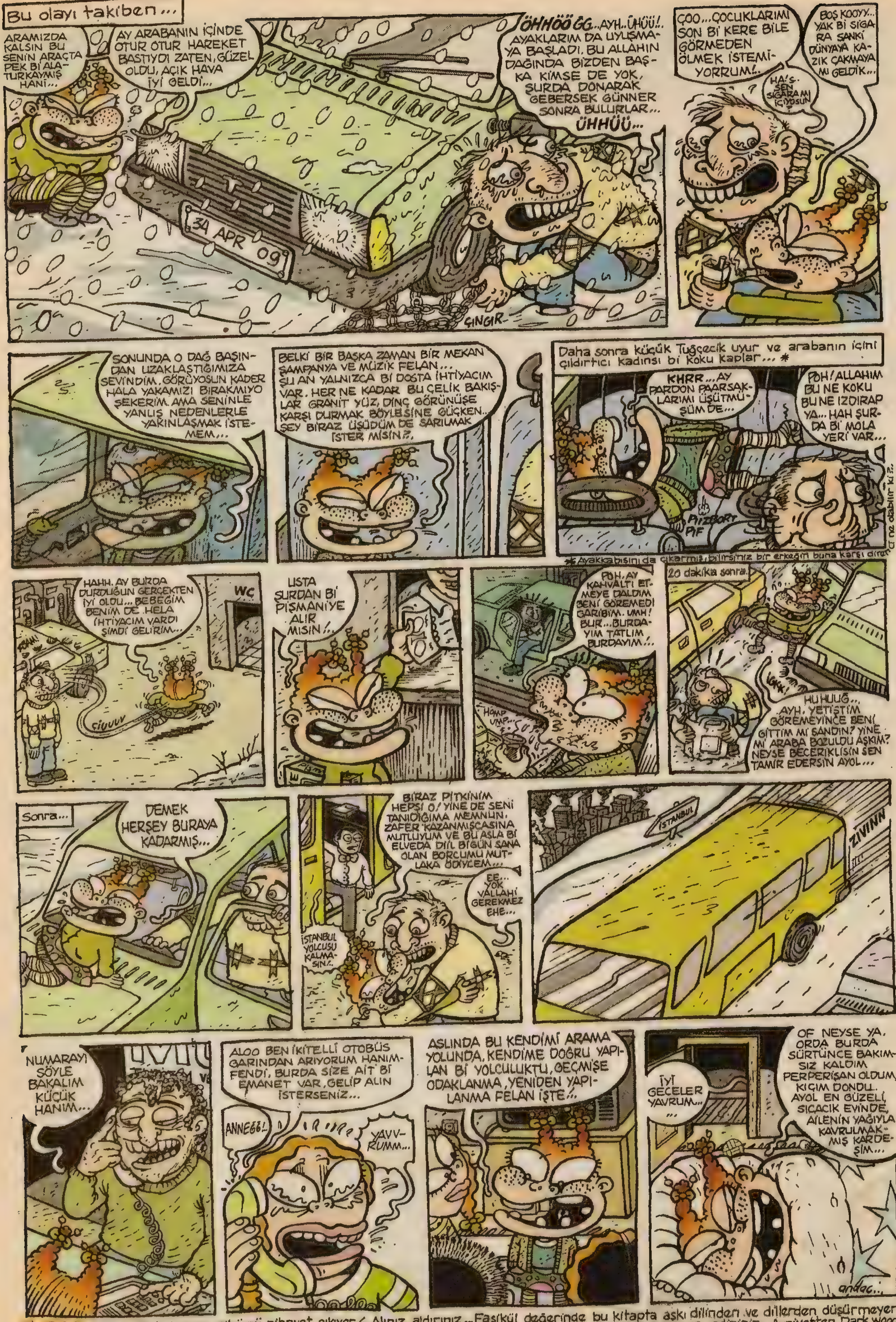

andac@lombak.com

TUĞÇE Arsever'in beklenen albümü nihayet çıkıyor!. Alınız, aldırınız... Fasikül değerinde bu kitapta aşkı dilinden ve dillerden düşürmeyen bir yavrucağın heyecan dolu anılarına yer veriliyor, istekle ve arzularınıza gem vurmadan arayınız, bulunuz, edininiz... Ayriyetten Dark wood sakinleri 12. sayısında (www.dark wood sakinleri.net) Sayın sanatçı Bayan; Andaç Gürsoy'a yer feriyor.. Bunları bildiriyim diyerekten sevgiler...
andaç -

Sosyete Forevır

Kardan Adam Pipittin...

Kartalkalkar Kayak Merkezi'nde tatillerini geçiren Sosyetenin Tepişken Triosu; Gülçük, Kobriye ve Oo-oaağğrrggg hanım (Bu ne biçim isim ulan?...) yaptıkları Kardan adama Pipittin ismini verdiler... Pipittine ilk önce küçük bir havuç takan sosyete gülleri, daha sonra Pipittin'e yörenin en hormonlu şalgamını taktılar. Ve Pipittin'i alıp, otele götürdüler. Odalarına kapandılar... Yarım saat içinde eriyen Pipittin'den geriye, biri normal diğeri büyük boy olmak üzere, iki sebze kaldı... (Niye iki sebze?... Halbuki bu hatunlar üç kişi?... Bu işte bir garıplik var ama dur bakalım...) (Bu arada hala SKİ'li espri yapmadığımı fark ettiniz mi?...)

Ziklikent Kayak Merkezi'nde Yıldırım Mayruk esintileri...

Sağlıklı yaşam için hiçbir manyaklıktan kaçınmayan işadamı Cıvıttın ve İngiliz asıllı eşi Penisabeth hanım, Ziklikent Kayak Merkezi'nde fazla kaymaktan kafayı üşütüp, şekilde görüldüğü gibi damı dötü dağıttılar... Penisabeth hanımın memeleri, iki adet airbag gibi olası bir kaza anında yaralanmayı önlerken, Cıvıttın beyin üzerindeki erotik kar kıyafetlerini, ünlü modacı Yıldırım Mayruk'un hazırladığı öğrenildi... Evlendikten sonra ismini değiştirip Türk ismi alan Penisabeth hanımın, ismini Çükabeth olarak Türkleştirdiği söyleniyor...

Don yapmış gölde Don Perinyon

Abant Gölü'nün buz tutmasını fırsat bilen tanınmış reklamcı Toktamış beyle entel eşi Doğa Su Böcek hanım, marjinallik uğruna Döt zatüreesine yakalandılar. Abantlı köylülerin merakla seyrettikleri bu Don yapmış gölde Don Perinyon içen çift, gölden bir tane de Alabalık balığı tuttular... Fakat, vejeteryan oldukları için balığı yemeyip tekrar göle atan çiftin, gölden sebze meyva yakalama çabaları sonuçsuz kaldı... Döt Zatüreesine yakalanan ilk Türkler olarak tarihe geçen ikiliyi görüyoruz... (Ne tarihi bu yaa?... Döt tarihi mi?... Zatüree tarihi mi?...) (SKİ'li espri yapmayacam...)

Balinaz ile köpeği Ketçap Uludağ'daydı

Zayıflayabilmek için, inşaat çivisiyle akupunkturdan, zayıflama bisikleti yemeye kadar bilinen her türlü yöntemi deneyen Jumbo Sosyetenin 187 kiloluk yaratığı Balinaz Butafor, bu kez de kayak yaparak zayıflamayı denedi. Köpeği Ketçap'la (İsminin neden Ketçap olduğunu bilseniz çok tiskinirdiniz...) Uludağ'a gelen Balinaz, kayak yaparken 100 metrede bir acıktığı için yerdeki karları yiyerek Uludağ'daki pistlerin şeklini bozdu. Yediği karların bile bünyesine yaradığını söyleyen Balinaz, üç günde 200 kiloyu geçince çekilen röntgeninde, üç kayak hocasıyla iki ayıyı da, karların arasında kazayla yediği anlaşıldı...

Uludağ'da yeni moda

Bu kış kayak merkezlerinin en havalı çifti, kuşkusuz; Güney Kutbu'ndan getirdikleri evcil Penguenleriyle hava atan, Etiler "Mö" de hacı restaurantın sahibi Parapulittin beyle, eşi Kılyüniye hanımdı... Tatilleri boyunca, ellerinde balıkla besledikleri penguenleri Tipildek'i (Tipildek penguenlere en çok konulan Türk ismidir...) tatilden sonra ocakbaşında kesip, afiyetle Ekmek arası penguen olarak yediler...

Penguenlerini gezdirmek için özel olarak teleferik kiralayan çiftin, daha sonra bu şirin hayvanı, yanında şalgam içerek yemeleri pek de şaşkınlık yaratmadı. Zaten Parapullittin bey, Hacı filan da değildir. Dikkat edin, her sene Hacca gidiş zamanı Rio karnavalının tarihine denk gelmektedir... Kıllandırıcı bir durum di mi?... (SKİ'li espri mi?... Kesinlikle hayır...)

Playboylar bir saniye bile Pauseboy olmadılar

Kardan adam olur da, kardan kadın olmaz mı?... Sosyetenin playboylarından Erdal Becer ile Ralph Kerizman, bütün Uludağ'ı sıradan geçirdikten sonra hızlarını alamayıp, bir de kardan kadın yaptılar... Kardan kadına Karakuku ismini veren Playboyla,r bir saniyeliğine de olsa Pauseboy olmaya tahammül edemiyorlar... (Gördüğünüz gibi, SKİ esprisi yapmadan da kar mizahı olabiliyormuş, değil mi?...) Kardan kadına Kok kömürü takarak ona cinsellik kazandıran ikilinin, daha sonra ağız civarının siyahlaşmış olması, dağda gülüşmelere yol açtı...

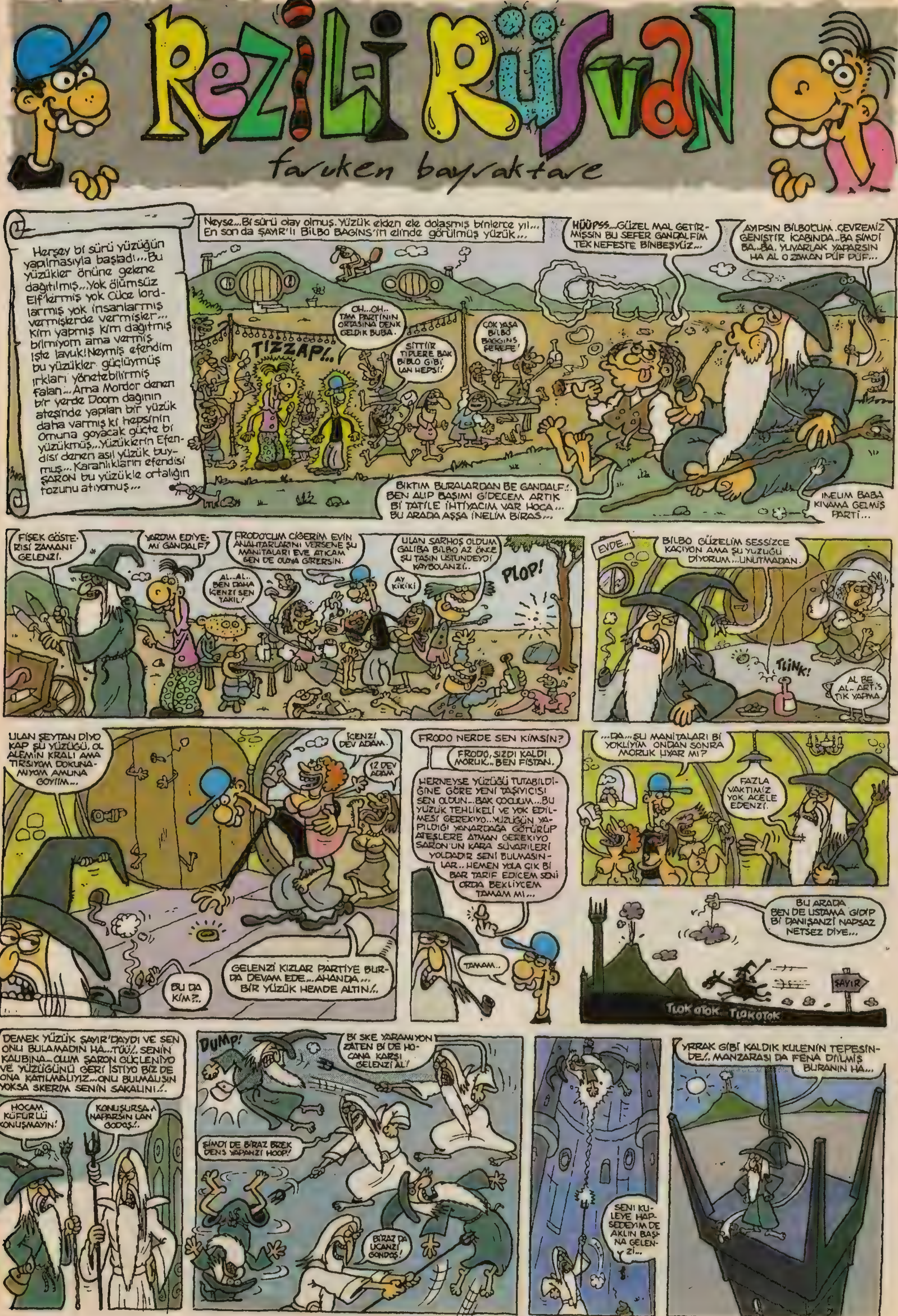

faruken@mail.com

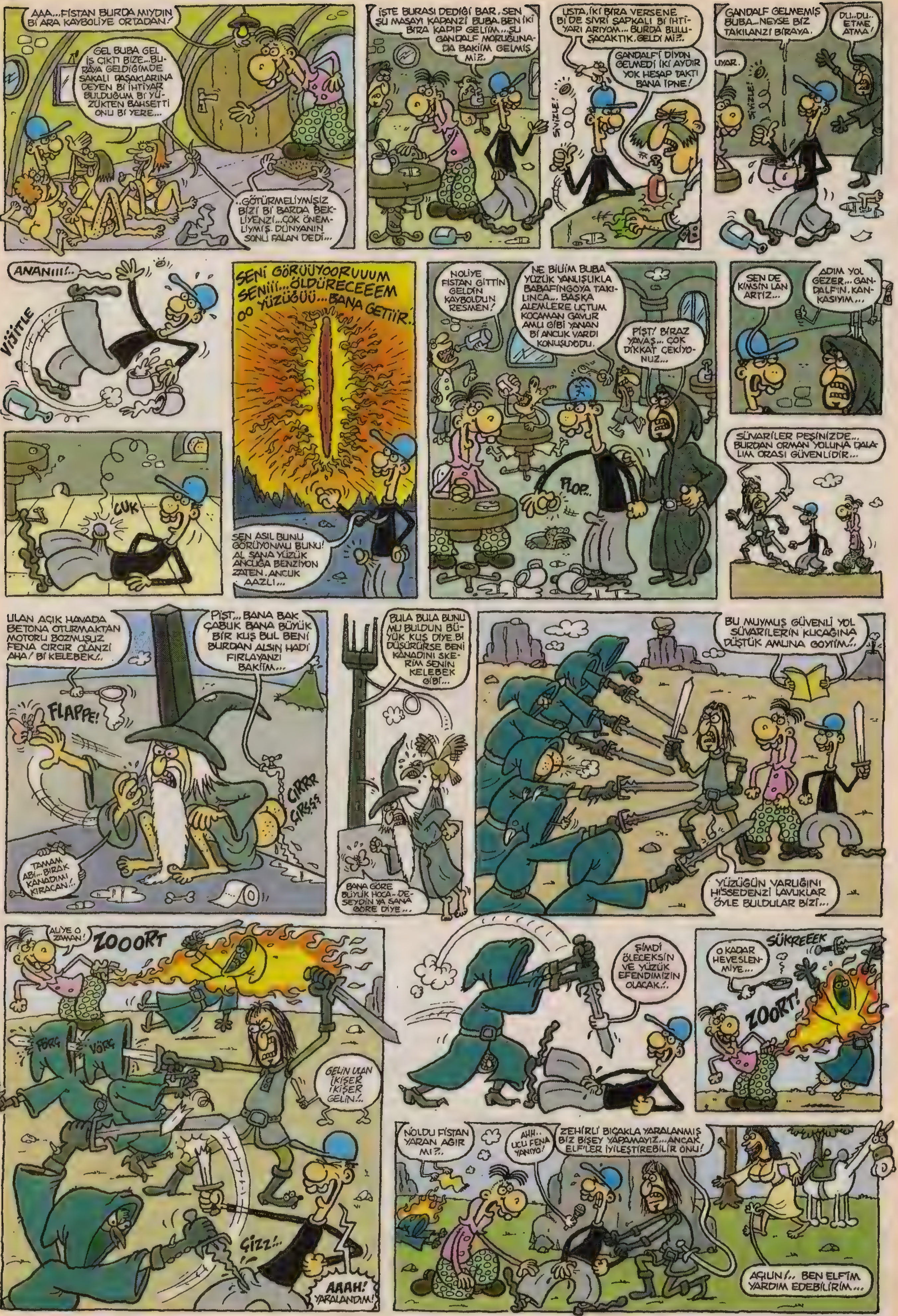
AAA...FISTAN BURDA MIYDIN Bİ ARA KAYBOLİYE ORTADAN!
GEL BUBA GEL İŞ ÇIKTI BİZE...BURAYA GELDİĞİMDE SAKALI DAŞAKLARINA DEYEN Bİ İHTİYAR BULDUĞUM Bİ YÜZÜKTEN BAHSETTİ ONU Bİ YERE...
...GÖTÜRMELİYMİŞİZ BİZİ Bİ BARDA BEKLİYENZİ...ÇOK ÖNEMLİYMİŞ. DÜNYANIN SONU FALAN DEDİ...
İŞTE BURASI DEDİĞİ BAR. SEN ŞU MASAYI KAPANZİ BUBA. BEN İKİ BİRA KAPIP GELİYİM...ŞU GANDALF MORUĞUNA DA BAKİIM GELMİŞ Mİ Z.
USTA, İKİ BİRA VERSENE Bİ DE SİVRİ ŞAPKALI Bİ İHTİYARI ARIYOM...BURDA BULUŞACAKTIK. GELDİ Mİ?..
GANDALF'İ DİYON GELMEDİ İKİ AYDIR YOK HESAP TAKTI BANA İPNE!
SİVİZLE!
GANDALF GELMEMİŞ BUBA...NEYSE BİZ TAKILANZI BİRAYA.
DU..DU.. ETME ATMA!
UYAR.
SİVİZLE!
ANANIII!..
VIJITLE
SENİ GÖRÜÜYOORUUUM SENİİİ...ÖLDÜRECEEEM OO YÜZÜĞÜÜ...BANA GETİİR.
CUK
SEN ASIL BUNU GÖRÜYONMU BUNU! AL SANA YÜZÜK ANCUĞA BENZİYON ZATEN. ANCUK AAZLI...
NOLİYE FISTAN GİTTİN GELDİN KAYBOLDUN RESMEN!
NE BİLİİM BUBA YÜZÜK YANLIŞLIKLA BABAFİNGOYA TAKILINCA... BAŞKA ALEMLERE UÇTUM KOCAMAN GAVUR AMU GİBİ YANAN Bİ ANCUK VARDI KONUŞUYODU.
PİŞT! BİRAZ YAVAŞ... ÇOK DİKKAT ÇEKİYONUZ...
FLOP..
SEN DE KİMSİN LAN ARTIZ...
ADIM YOL GEZER... GANDALF'IN KANKASIYIM...
SÜVARİLER PEŞİNİZDE... BURDAN ORMAN YOLUNA DALALIM ORASI GÜVENLİDİR...
ULAN AÇIK HAVADA BETONA OTURMAKTAN MOTORU BOZMUŞUZ FENA CIRCIR OLANZİ AHA! Bİ KELEBEK!..
PİŞT... BANA BAK ÇABUK BANA BÜYÜK BİR KUŞ BUL BENİ BURDAN ALSIN HADİ FIRLAYANZI BAKİİM...
FLAPPE!
CIRRR ÇIRSSS
TAMAM ABİ... BIRAK KANADIMI KIRACAN!..
BULA BULA BUNU MU BULDUN BÜYÜK KUŞ DİYE. Bİ DÜŞÜRÜRSE BENİ KANADINI SKERİM SENİN KELEBEK GİBİ...
BANA GÖRE BÜYÜK HOCA-DESEYDİN YA SANA GÖRE DİYE...
BU MUYMUŞ GÜVENLİ YOL SÜVARİLERİN KUCAĞINA DÜŞTÜK AMUNA GOYİİM!..
YÜZÜĞÜN VARLIĞINI HİSSEDENZİ LAVUKLAR ÖYLE BULDULAR BİZİ...
ALİYE O ZAMAN!
ZOOORT
FÖRG
VÖRG
GELİN ULAN İKİŞER İKİŞER GELİN!..
ĞIZZ!..
AAAH! YARALANDIM!
ŞİMDİ ÖLECEKSİN VE YÜZÜK EFENDİMİZİN OLACAK!.
O KADAR HEVESLENMİYE...
ŞÜKREEEK
ZOORT!
NOLDU FISTAN YARAN AĞIR MI?..
AHH.. UCU FENA YANIYO!
ZEHİRLİ BIÇAKLA YARALANMIŞ BİZ BİŞEY YAPAMAYIZ...ANCAK ELF'LER İYİLEŞTİREBİLİR ONU!
AÇILIN!.. BEN ELF'İM YARDIM EDEBİLİRİM...

SENİ HEMEN BABAMIN YANINA GÖTÜRMELİYİM ORDA İYİLEŞTİRE BİLİRİZ SENİ, HADİ KALK...
ULAN FİLMİN EN GÜZEL MANİTASI AYAMA KADAR GELİYO BİZİM BABAFİNGO KALKMAZ HALDE OOF...
EFENDİM.
YOK BİŞİ KALKIYOM DEDİM. INH..
DİKKATLİ OLANZİ SÜVARİLER PEŞİNİZDE OLACAK.
MERAKETMEYİN BURALARI İYİ BİLİRİM... BABAMIN ORDA GÖRÜŞENZİ HADİ BAAY...
OOOY...
DAYAN BİRAZ.
BİRAZ YAVAŞ AMUNA GOYİM... ZATEN ZEHİRLENMİŞİM BİDE. ÖÖĞ!
DIGIDIK DIGIDIK
SÜVARİLER YAKLAŞANZİ YAVAŞLIYAMAM... DAHA HIZLI NEHRE ULAŞMALIYIZ..
BÖÖGA AARK!
HEHE... ONU İSTİYORSANIZ GELİP ALIRSINIZ KARA SÜVARİLER GELİN HADİ..
FIRK
ANANAS AVRADAS!
HOKSAPOKULUS NEHRENSU KABARUS!
FOŞŞLEE...
ZEHİR İYİCE YAYILANZİ DAHA FAZLA DAYANAMIYCAM OOF... BİZİM ORALARIN YÖNTEMİNİ UYGULAYALIM... ZEHİRİ EMEREK DIŞARI ATMALISIN ÖLÜYOM ÇABUKH...
OHH... EVET... EVET İYİCE EM ZEHİRİ SONRA DIŞARI TÜKÜR HİSSEDİYOM... OLUYO OLUYO... Bİ DAHA. OHŞ!
ÇORKE ÇORKE TPÜÜ!
Fiyuu...
ŞİMDİ GANDALF DAYI, BU YÜZÜK BURDA KALAMAZ. BU YÜZÜĞÜN YAPILDIĞI YER OLAN DAĞA GÖTÜRÜP ATEŞLERE ATILMASI GEREKİYO... YOKSA TÜM ORTA DÜNYA YOK OLANZİ...
SONRA YOLDA Bİ KUSTUM Bİ ŞEYİM KALMADI AMA MANİTAYA DEDİM Kİ, ÖLÜYOM ZEHİRİ EMEREK ALMAN LAZIM.
ÇOK TEHLİKELİ.
MANYADIN MI HOCAM SEN... ORAYA GİTMEK BÜZÜK İSTER... CANAVARLAR ATEŞLER FALAN...
BEN YOKUM BANA BAKMA.
SIKIYOSA SEN GİTSENE!
Bİ GÖNÜLLÜ LAZIM... ORAYA GİDEBİLECEK!
BU Bİ İNTİHAR OLUR...
ŞAPKALI, NE KONUŞUYON VIR... VIR... Bİ DİYCEN VARSA ORTAYA SÖYLE... BURDA CİDDİ Bİ TOPLANTI YAPIYOZ HERALDE...
TAMAM LAN... TAMAM... KES TANTANAYI BEN GİDERİM... YALNIZ YOLU BİLMİYORUM Bİ TARİF ETMENİZ LAZIM... DU... DU... ULAN SENİ BİR YERDEN GÖZÜM ISIRIYO AMA ULAN... MATRİXTEKİ AJAN DİİL MİSİN SEN ASSİTTİR...
MATRİX KİM? TANIMAM ETMEM...
NEYSE.
SANA YOLU BEN GÖSTERİRİM FİSTAN...
BENİM KILICIM VE HAYATIM EMRİNDEDİR!
BENİM DE BALTAM.
SAPLARIM.
NOLDU LAN BİRDEN GAZA GELDİNİZ... İKİ DAKKA ÖNCE HEPİNİZ ÜÇ BUÇUK ATIYODUNUZ... HADİ BAKALIM...
HEY FİSTAN AL ŞU KILINCI... DÜŞMAN YAKLAŞTIĞINDA RENGİ MAVİYE DÖNÜŞENZİ... Bİ DE BU ÇELİK YELEK SENİ KORUYANZİ...
SAĞOL UFAKLIK...
ADIM BİLBO.

DAHA YOLUMUZ VAR MI LAN İHTİYAR...BOKUMUZ DONDU BURDA!..
ŞU GÖRDÜĞÜNÜZ DAĞLARIN ARKASINDA HEMEN!
OHAA!.. KAFAYI MI YEDİN MORUK SEN!.. NASUH MAHRUKİ MİYİZ LAN BİZ... Bİ'DE ÇIKARDIN BİZİ YAZLIK KIYAFETLERLE BURAYA...
OSURGANIN GÖTÜNE ŞİMŞEKLER YOLLUYANZİ TUTAMASIN OSURUUNU!..
YAVAŞ BUBA SESSİZ OLALIM ÇIĞ TEHLİKESİ VAR...
ZOORT
NOLDU BİLMİYOM...TUTAMIYE G.TÜMÜ!..
LOMBURÇIĞ!
ÇIĞ DÜŞÜYOO TUTUNANZI!..
KOLLAYIN G.TÜNÜZÜ GELİYOO!
AL İŞTE DÜŞÜYO!
BU DAĞIN ALTINDA KUZENLERİMİN YAPTIĞI MADENLER VAR ORDAN GİDENZİ...GEBERECEZ BURDA!..
EHEMS.. YÜZÜĞÜ TAŞIYAN KARAR VERSİN!
EBENİN AMUNA VERSİN... BU SAATTE Mİ SÖYLENİR MADEN OLDUĞU! GERİ DÖNÜYORUZ TABİKİ!
İŞTE MADENİN GİRİŞİ BURASI!
HOKUS POKUS TRUKUS... AÇILANZİ SUSAM AÇILANZİ BU DA OLMADI, NASINISATIM!
HALA AÇAMADIN MI İHTİYAR. Bİ' DE BÜYÜCÜ OLLUCAN!
AMAN FISTAN BULANDIRMA DENİZİ UYANDIRMA KERİZİ, AY, YANİ YARATIĞI!..
ŞLOPPE ŞLUPPE
KENARA KAYKIL MORUK...Bİ' DE BEN DENİYİM KREDİ KARTIYNAN!..
MUCK
TREGİ TARGİ?
NE DEMİŞLER PARA HER KAPIYI AÇANZİ HAH... İŞTE BU KADAR!..
ÇLİK!
BUNCA YILLIK BÜYÜCÜYÜM BÖYLE SİHİRLİ KART GÖRMEDİM...BEN DE İSTEYENZİ BU KARTTAN NASIL EDİNEBİLİRİM?..
ÇOK KOLAY KİMLİĞİNİN FOTOKOPİSİ VERGİ NUMARASI İLE ŞUBEYE GİDİYOSUN BAŞVURU FORMUNU DOLDURUYON İKİ GÜNDE TAMAM!
HÖ?
HADİ KAPI KAPANMADAN ACELE EDENZİ!
FİST...
ANANI... NOLUYO LAN!
AHH... SIRTIM!
KIRP!
BARAK LAN ADAMI PİS CANAVAR...AL BAKEM!..
ZDUB
ZOOORT!..
KALK FISTAN MADENE KOŞİYE!..
BIRAK LAN BACAMI AHTAPOT KILIKLI!
DAYAN YETTİM!
ZÖRG!
KAPIDAN SIĞMADI MADENİN GİRİŞİNİ YIKTI ÖKÜZ!..
ŞİMDİ SKE SKE İÇERDEN GİDECEZ...
SÜRECEK...
faruken@lombak.com

CENGİZ ÜSTÜN
Tribal Enfeksiyon
AFEDERSİNİZ AMA KÖR TUTTUĞUNU ŞAAPARMIŞ A-HA! Bİ KARINCA! BAKALIM BELİNİ İNCİTMEDEN STEBİLCEK MİYİM?..
GORİL ABİ
GORİL ABİ BU SENE KURBAN KESİYO MUSUN?.
GORİLE VACİP DİİL!..
YOO... MADEM MOSKOVA'YA KADAR GELDİN, SENİ RUS RULETİ OYNAMADAN BIRAKMAM VALLA!.
SAÇMALAMA! GİDİP KREMLİN MEYDANINDA FOTOĞRAF FİLAN ÇEKTİRELİM... NE BİLİİM NATAŞALARA FELAN GİDELİM... BU NE YAA...
OYNICAZ DEDİM!..
PE... PE... PEKİ...
İMDAAT HIRSIZ VAR?.. HA?
NE O SUSTUNUZ?
EE... ŞEY ..EVET...
AYNI EVDE YAŞAYAN İKİ DEVLET MEMURUNUN MACERALARI
AMELİYATLA KADIN OLDUĞUN NE İYİ OLDU NECİP ABİ!.. OOH... BAK ŞİMDİ PIRIL PIRIL Bİ İLİŞKİMİZ VAR!.. NEYDİ ÖYLE ESKİDEN EVDE HIR GÜR EKSİK OLMAZDI... BUNDAN SONRA İŞE DE GİTMİCEKSİN! EVİMİN GADINI OLACAN!.
DOKTOR BEY BURNUMDAN FOSFORLU TATAKLAR ÇIKIYO... BAKINIZ!
MALASEF MODERN TIBBIN YAPABİLECEĞİ BİŞEY YOK!.
ABİ BURDAN AŞŞA ATLAYINCA JETON ETKİSİ YAPIYOMUŞ... ŞEHİRLER ARASI ARAYABİLİYOMUŞSUN...
JETON DİİL OLUM BETON!.
ZAYIFLAMA MERKEZİ
ÜHÜ! ÜHÜ!
FAT BOY SLIM
en kötü esprimiz Böyle olsun Köşesi
YUOOÜRROO!
HATIRLIYOR MUSUN YÜZYILLAR ÖNCE FAKİR AMA GURURLU Bİ MAĞARA ADAMI VARDI?!.
LAN NASSI?
İMDAAT!
LİKİDAK!.. LİKİDAK! LİKİDAK!
NASA

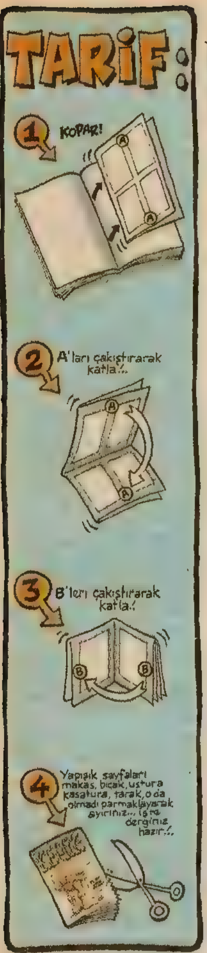

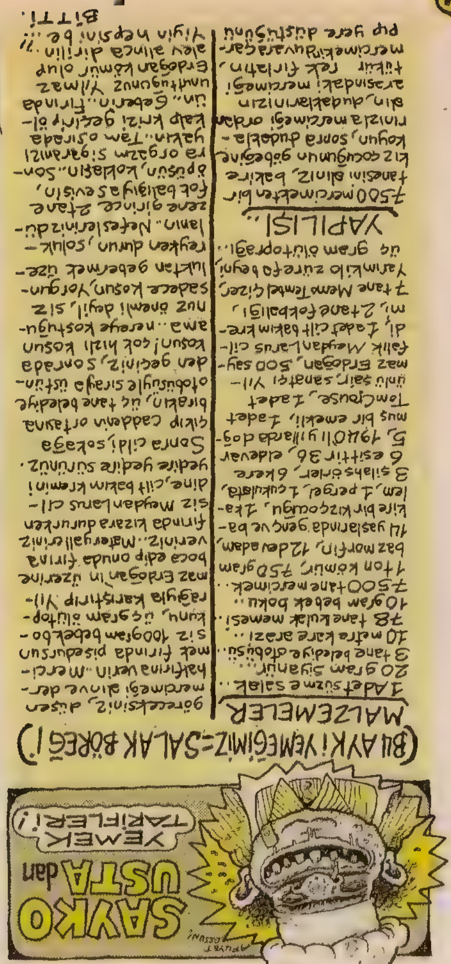

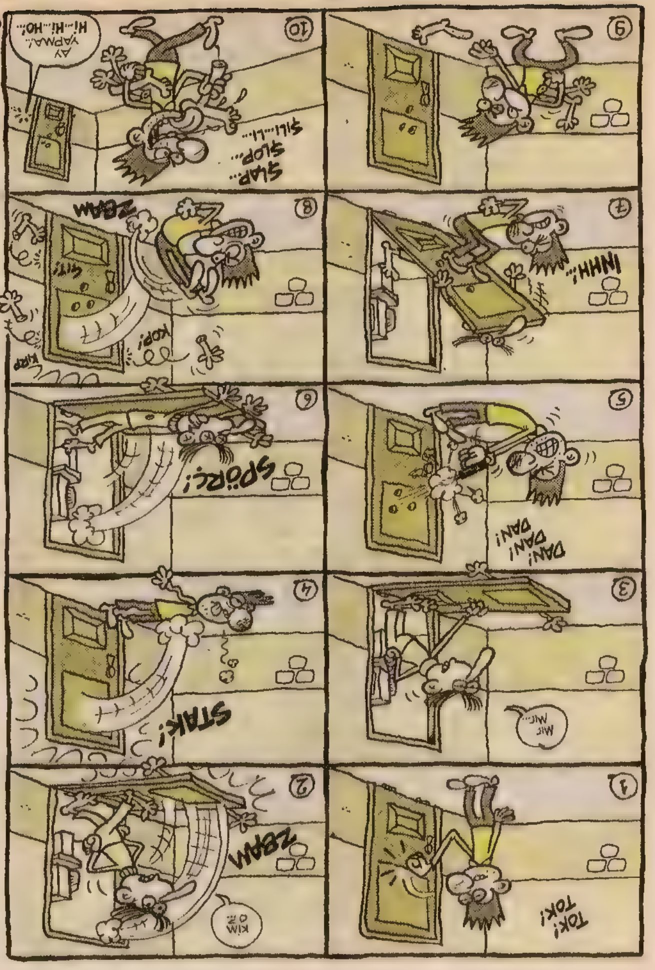

Demir Yumruk
CENGİZ
Demir Yumruk hiç çıkarmadığı eldivenleri ve şortu ve de olanca hayvanlığıyla yatmaktaydı...
HOORZZ SSSHHH HOORZZ!
O sırada yörüngesinden fırlayan iri bir meteor Dünyamıza hızla yaklaşmaktadır!..
HIZZZ!
Aynı anda Demir Yumruğun boğazına afedersiniz, çok afedersiniz.. balgamı boğazına kaçar!.. Boğulacak gibi olur...
ÖÖGH!
KÖHHÖ! ÖHHÖ KÖH!
Tam o esnada ne hikmetse göktaşı da rotasını değiştirip Dünya'dan uzaklaşır!..
SVİSS!!
GIUVV!
Bu macerada, Demir Yumruk Dünya'yı kurtarmış gibi görünse de, inanmayın O hayvanın, pis herifin tekidir. Lan yoksa ?!. Yoksa ?!. Aman Allam ?!.
HORRR

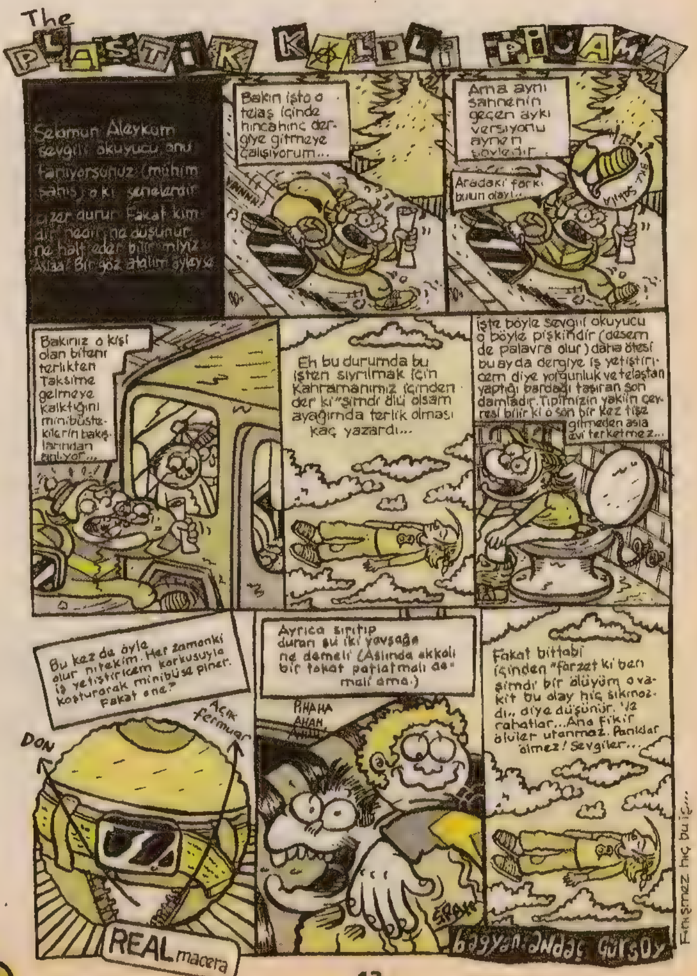
The PLASTİK KALPLİ PİJAMA
Selamun Aleyküm sevgili okuyucu, anu tanıyorsunuz (mühim şahıs) o ki seneledir çizer durur. Fakat kim dir, nedir, ne düşünür, ne halt eder bilir miyiz Asla! Bir göz atalım öyleyse.
Bakın işte o telaş içinde hıncahınç dergiye gitmeye çalışıyorum...
Ama aynı sahnenin geçen ayki versiyonu aynen böyledir.
Aradaki farkı bulun ola!..
Bakınız o kişi olan bitenı terlikten Taksime gelmeye kalktığını minibüstekilerin bakışlarından anlıyor...
Eh bu durumda bu işten sıyrılmak için Kahramanımız içinden der ki "şimdi ölü olsam ayağımda terlik olması kaç yazardı...
İşte böyle sevgili okuyucu o böyle pişkindir (desem de palavra olur) daha ötesi bu ayda dergiye iş yetiştirdem diye yorgunluk ve telaştan yaptığı bardağı taşıran son damladır. Tipimizin yakılın gitmeden asla evi terketmez...
Bu kez de öyle olur nitekim. Her zamanki iş yetiştiricem korkusuyla koşturarak minibüsa piner. Fakat one?
Açık fermuar
DON
Ayrıca sırıtıp duran şu iki yavşağa ne demeli (Aslında akkalı bir tokat patlatmalı deme ama.)
HAHA
AHAH
Fakat bittabi içinden "farzet ki ben şimdi bir ölüyüm o vakit bu olay hiç sıkınozdı.. diye düşünür. Ya rahatlar... Ana fikir ölüler utanmaz. Panikler olmez! Sevgiler...
REAL macera

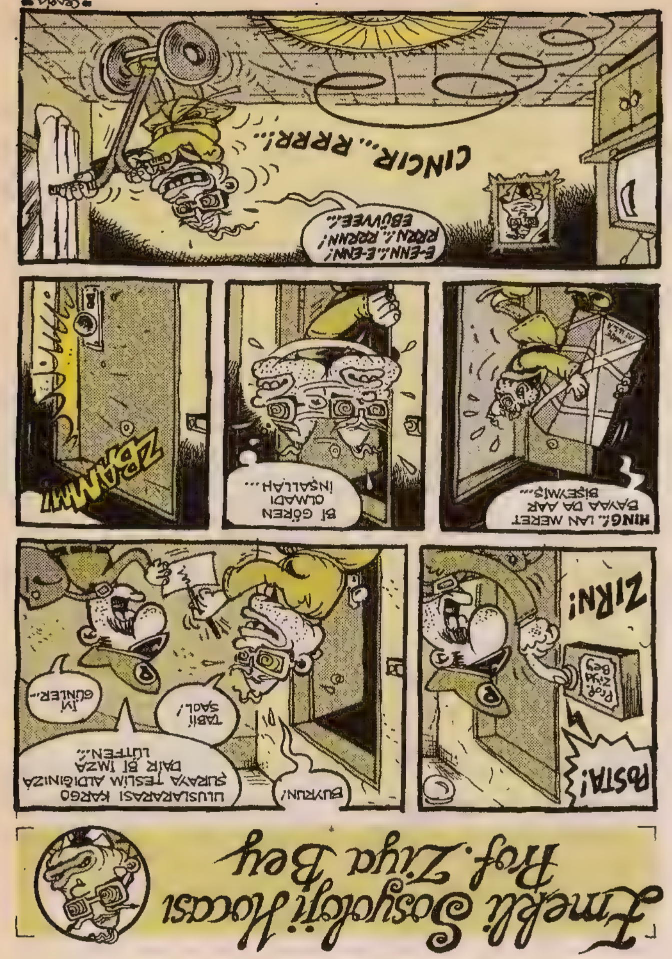

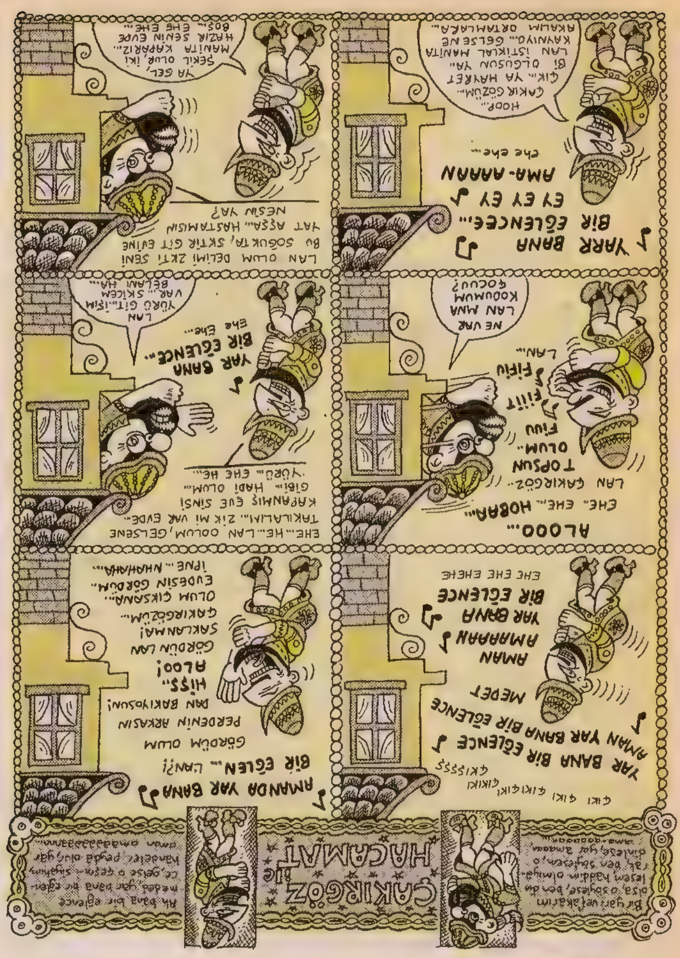

Büstün ile Baruter.

KÖPEK EDİTÖR

ARF! ARF!
NAABER KEMİKÇİLER

İYİLERİN DOSTU, KÖTÜLERİN KORKULU RÜYASI KÖPEK EDİTÖR ABİNİZ YEPYENİ Bİ KEMİK SAYISI İLE YİNE KARŞINIZDA İŞTE!.. GEÇEN AY BELİRTTİĞİM GİBİ DERGİMİZDE YAPILAN AMATÖR TOPLANTISINA KATILDIM... GELGÖRKİ ORTALARDA DERGİMİZDE ÇİZEBİLECEK BİR YETENEĞE RASTLADIM DESEM YALAN OLUR... BU İŞ İÇİN GEREKEN DELİ SABRI ŞİMDİKİ YENİ KUŞAKTA YOK... ÇİZMEK MEŞEKATLİ Bİ İŞ... ÖÖLE STENDAPÇILIK, DİCEYLİK, AJANSLARDA METİN YAZARLIĞI YAPMAYA BENZEMEZ. Bİ KERE ÖNCELİKLE DELİRMİŞ OLMANIZ GEREKİYO... BAŞTA DELİ OLMASANIZ DA DAHA SONRA ZATEN DELİRİYOSUNUZ... ŞİMDİLİK ÇİZGİLERİ DERGİMİZDE YAYINLANACAK KADAR PROFESYONEL OLMASADA, GÖZLERİNDEKİ DELİMSİREK BAKIŞLARDAN DOLAYI, İKİ ARKADAŞI YETİŞTİRMEYE BAŞLADIM. PEK YAKINDA ONNARIDA SİZE SUNACAĞIM. ŞİMDİ SİZİ SÜPER DERGİMİZLE BAŞBAŞA BIRAKIYORUM... GÖRÜŞÜRÜZ... **ARF! ARF!..**

VAMPİR PANO KONT HÜSEYİN

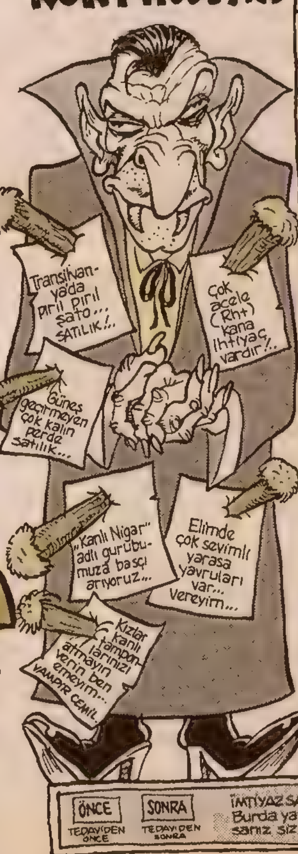

YETENEKLİ RESSAM CEMİL PALET ÇİZİYOR...
VESİKALIKTAN PORTRE ÇİZİMLERİ

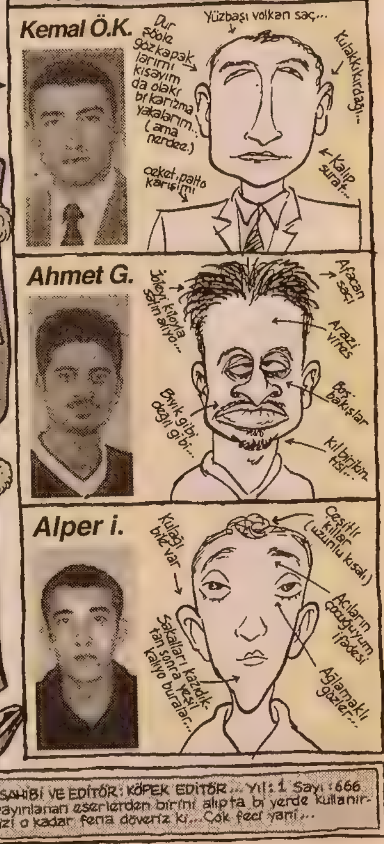

ÖNCE — TEDAVİDEN ÖNCE | SONRA — TEDAVİDEN SONRA

İMTİYAZ SAHİBİ VE EDİTÖR: KÖPEK EDİTÖR... Yıl: 1 Sayı: 666

Burda yayınlanan eserlerden birini alıpta bi yerde kullanırsanız sizi o kadar fena döveriz ki... Çok feci yani...

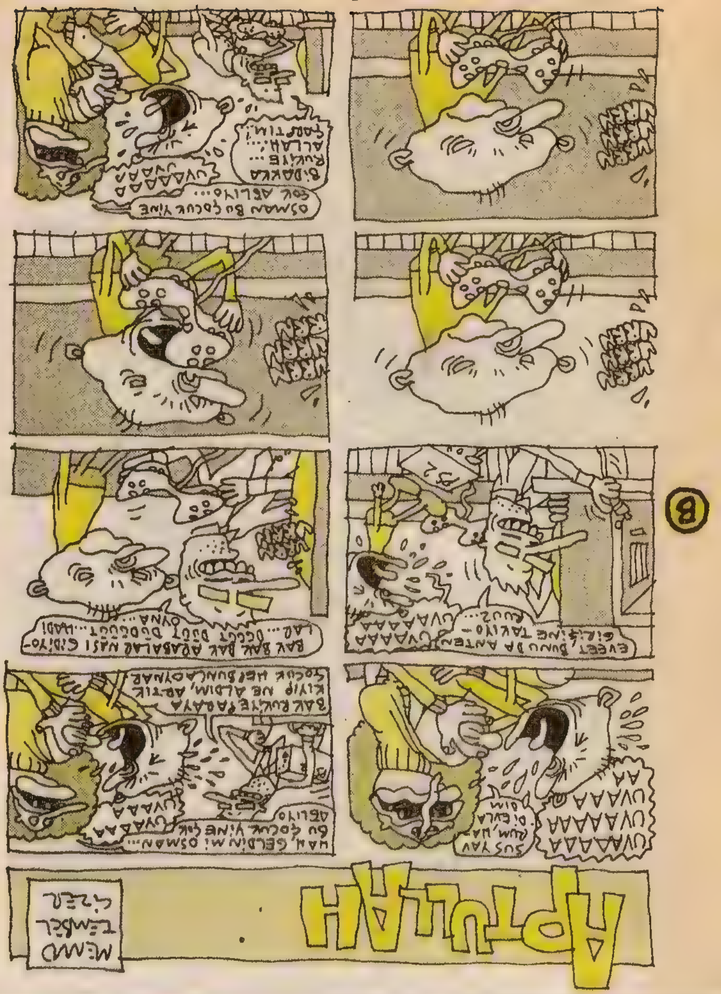

APTULLAH
MEMO TEMEL GÜZEL

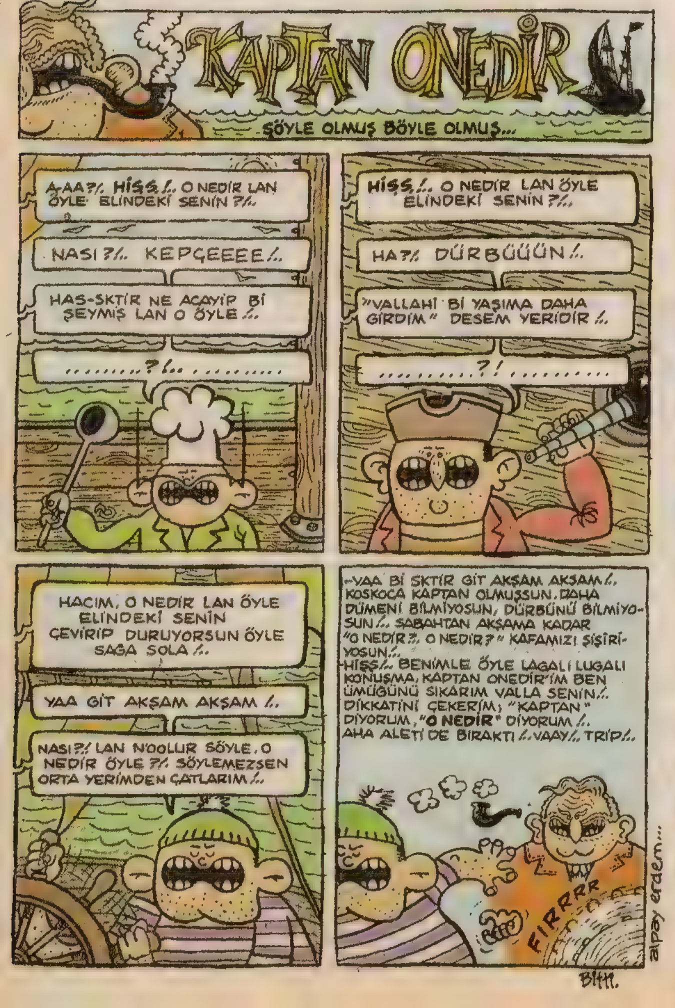

KAPTAN ONEDİR
ŞÖYLE OLMUŞ BÖYLE OLMUŞ...
AAA?/. HİSS/. O NEDİR LAN ÖYLE ELİNDEKİ SENİN ?/.
NASI?/. KEPÇEEEE/.
HAS-SKTİR NE ACAYİP Bİ ŞEYMİŞ LAN O ÖYLE/.
........?/.. ....
HİSS/. O NEDİR LAN ÖYLE ELİNDEKİ SENİN ?/.
HA?/. DÜRBÜÜÜN/.
"VALLAHİ Bİ YAŞIMA DAHA GİRDİM" DESEM YERİDİR/.
..........?!.........
HACIM, O NEDİR LAN ÖYLE ELİNDEKİ SENİN ÇEVİRİP DURUYORSUN ÖYLE SAĞA SOLA/.
YAA GİT AKŞAM AKŞAM/.
NASI?/ LAN N'OOLUR SÖYLE. O NEDİR ÖYLE ?/. SÖYLEMEZSEN ORTA YERİMDEN ÇATLARIM/.
-YAA Bİ SKTİR GİT AKŞAM AKŞAM/. KOSKOCA KAPTAN OLMUŞSUN. DAHA DÜMENİ BİLMİYOSUN, DÜRBÜNÜ BİLMİYOSUN/. SABAHTAN AKŞAMA KADAR "O NEDİR?, O NEDİR?" KAFAMIZI ŞİŞİRİYOSUN/.
HİSS/. BENİMLE ÖYLE LAGALUGALI KONUŞMA, KAPTAN ONEDİR'İM BEN ÜMÜĞÜNÜ SIKARIM VALLA SENİN/. DİKKATİNİ ÇEKERİM; "KAPTAN" DİYORUM, "O NEDİR" DİYORUM/. AHA ALETİ DE BIRAKTI/. VAAY/. TRİP/.
FIRRRR
alpay erdem...

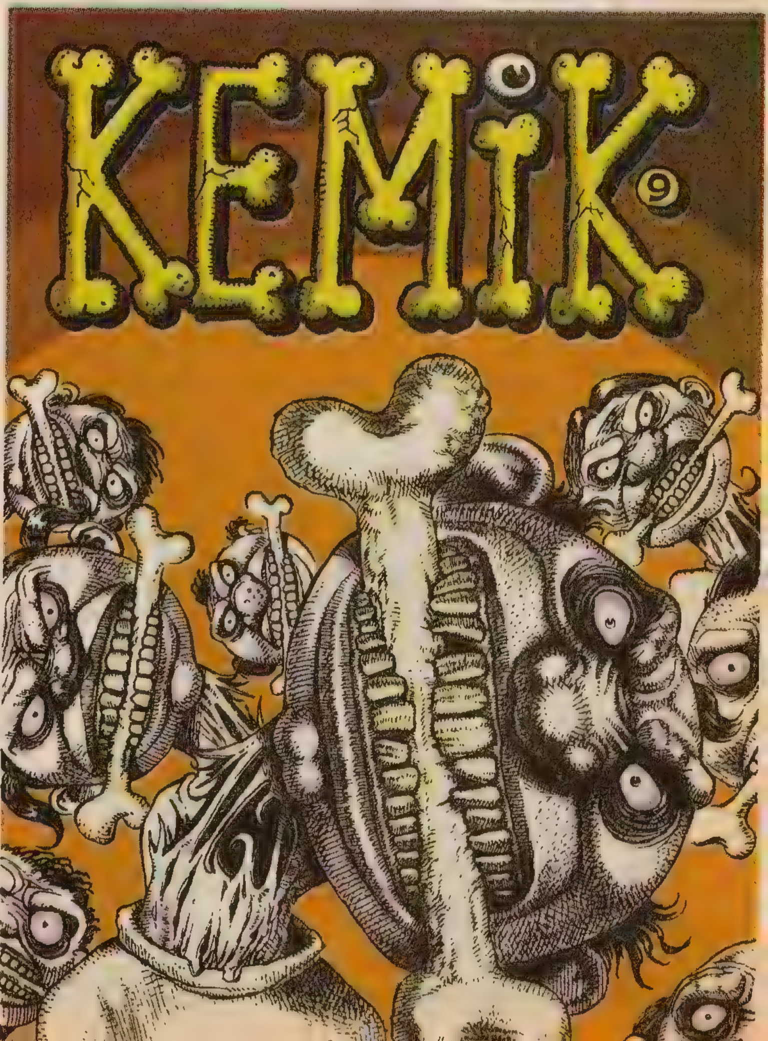

KEMİK 9

custun@lombak.com

İSMAİL
(Hasta ruh)
İHANETİN BEDELİ
Bu diil, bu diil, bu diil... Hah!.. George Harrison burdaymış!.. Fakat ?!..
LAN OĞLUM SAL ŞU AKREBİ !..
-Bİ GÜN SOKUCAK. EBENİN MINI TERSTEN GÖRÜCEKSİN!..
-Ehi hi!..Soksa bile bişey olmaz ki amca!..
-NASI "BİŞEY OLMAZ"?!.. AKREP OĞLUM BU MANYAK MISIN SEN?! HEMDE SARI AKREP!..
"BİŞEY OLMAZ" DİYO Bİ DE!
-Huriye, her sabah bunun zehirini alıyo amca bi belgeselde görmüş... E korkuyo tabir dağ gibi kocasına bişey olucak diye!..
...Her sabah ilk yaptığı iş; bunun zehirini almaktır!.. Böyle bardağa bez felan geriyo bi şeyler yapıyo!..
-LAN OĞLUM SEN YİNE DE Bİ AMCA SÖZÜ DİNLE SAL ŞU AKREBİ!.. KARININ İPİYLE KUYUYA İNİLMEZ!.. BAKARSIN Bİ SABAH ALMIYVERİCEĞİ TUTAR MINA KOYİİM ZEHİRİ MEHİRİ. BAK! BAK BİDE ELİNE ALIYO! EH GELİYO AMA SARI TURAN'IN, BEŞ KARDEŞİ!..
ALPAY ERDEM
ZIRRRRR!..
Hah !.. Yine o geldi !..
Bakiim kim gelmiş ?!..
YAŞASIN!.. MELAHAT'IN KOCASI GELMİŞ !..
HIMH !..
-N'ABER LAN GODOŞ ?!..
-Mına koydumun çocuğu!
-KUŞ ÖTÜYOMU?!
-ötüyodu!..
öterken niye gelmedin ?!..
-Huriye şu herife bi tekerlekli sandalye al-madın gitti!..
-Tekerlekli sandalyeler çok pahalı!.. Hem bak zaten bu da tekerlekli fırıl fırıl dönüyor tekerlekleri!..
Nee dönüyor be ne dönüyor ?!.. Büro tipi sandalyeye mahkum ettin beni!.. Hem biz sana bişey lazım olduğunda "pahalı" demiyoduk!..
Ulan şunu yapmayın be !..
_Bari bana şunu yapmayın!.. ....Madem ki sevişeceksiniz, ne diye beni sevişeceğiniz odaya götürüyorsunuz, ne diye sizi seyretmek zorunda bırakıyorsunuz beni ?!.. Ki; ne sevişme!.. Emmeli-gömmeli!.. En fenası da; Huriyenin arada bir bana bakıp göz kırpması çok ağırıma gidiyor!.. Şeytan diyor; "Çek altından büro tipi sandalyeyi, kafalarına kafalarına çal"!.. Fakat milim kıpırdatamıyorum ki bünyeyi!.. Kafayı da çeviremiyorum başka tarafa!.. Diyorum; "En azından iki çift laf sokuşturiyim"!.. Onu da yapamıyorum!.. Ağzımı bile oynatamıyorum!.. Anlıycağınız; öyle böyle değil, akrep sağolsun çok pis felç yemişim ben!..
Amcası vardı bunun bi tane o nerde?..
AMCAN NERDE LAN NONOŞ ?!..
MINA KOYDUMUN ÇOCUĞU BEN SANA DEDİM Dİ Mİ?!. OĞLUM KARININ İPİYLE KUYUYA İNİLMEZ, SAL ŞU AKREBİ" DEDİM Dİ Mİ?!..
G.TÜNE KOYDUMUN ÇOCUĞU!..
GİDİYORUM LAN BEN?!.. SENİNLE Mİ UĞRAŞICAM LAN MINA KODUMUN FELÇLİSİ!.. SENİNLE UĞRAŞACAĞIMA GİDERİM MEZARIMA KRALLAR GİBİ UYURUM LAN BEN!..
Bağırma lan bağırma!.. Bi bağırma mına koyiim!.. Kulağımın zarını sktin!.. Ayrıca gidiyorsan da sktir git durduğun hata!.. Değil miki; sen beni bu halimle yüzüstü bırakıp gidiyorsun, senin gibi amcanın ta .mına koyiim e mi!.. Başka da hiçbir şey demiyorum! Ta .mına koyiim!..

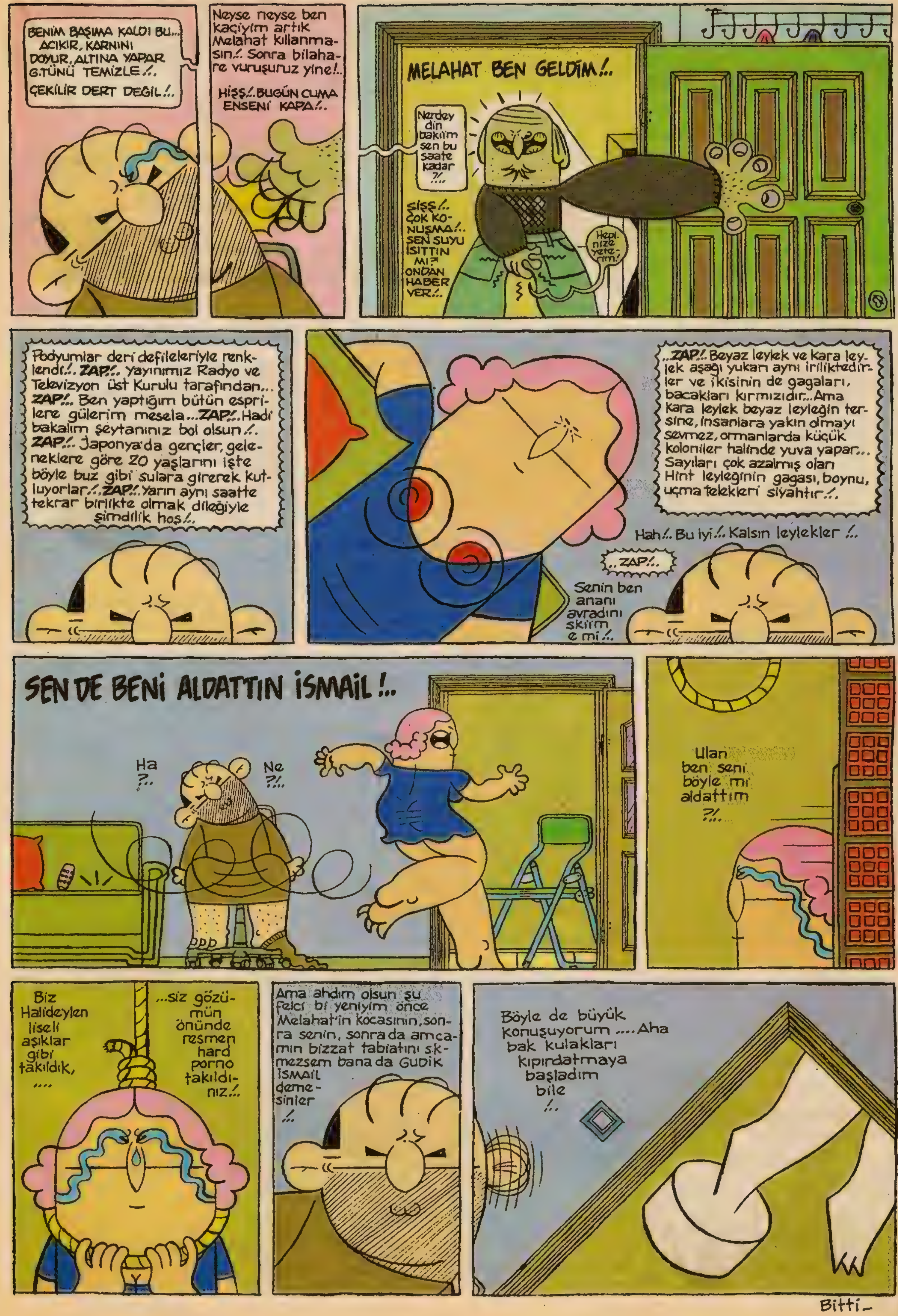

alpay @ lombak.com

Bitti_

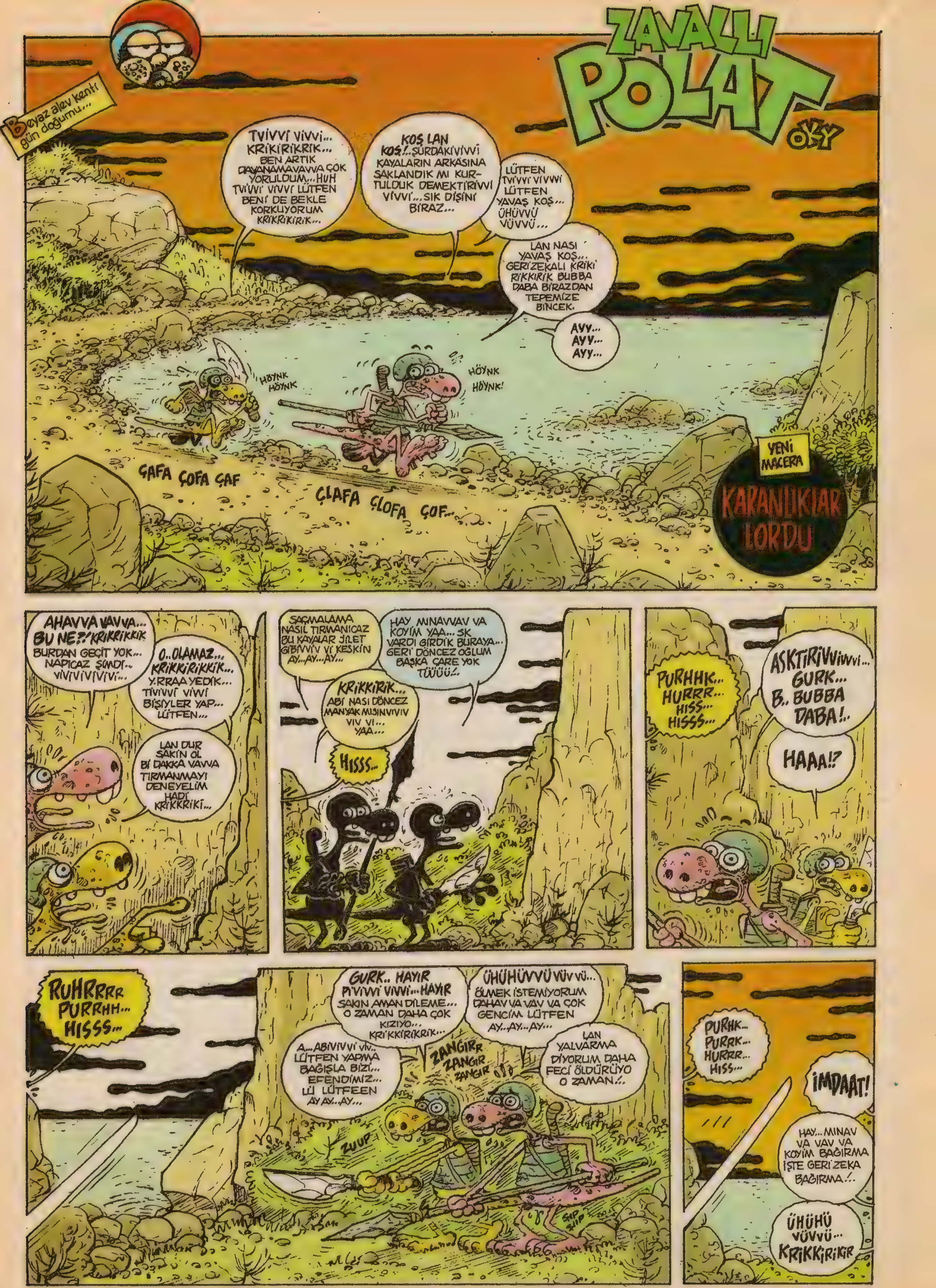
ZAVALLI POLAT
OKY
Beyaz alev kenti gün doğumu...
TVİVVİ VİVVİ... KRİKİRİKRİK... BEN ARTIK DAYANAMAVAVVA ÇOK YORULDUM... HUH TVİVVİ VİVVİ LÜTFEN BENİ DE BEKLE KORKUYORUM KRİKRİKİRİK...
KOŞ LAN KOŞ!.. ŞURDAKİVİVVİ KAYALARIN ARKASINA SAKLANDIK MI KURTULDUK DEMEKTİRİVVİ VİVVİ... SIK DİŞİNİ BİRAZ...
LÜTFEN TVİVVİ VİVVİ LÜTFEN YAVAŞ KOŞ... ÜHÜVVÜ VÜVVÜ...
LAN NASI YAVAŞ KOŞ... GERİZEKALI KRİKİ RİKKİRİK BUBBA DABA BİRAZDAN TEPEMİZE BİNCEK.
AYY... AYY... AYY...
HÖYNK HÖYNK
HÖYNK HÖYNK!
ÇAFA ÇOFA ÇAF
ÇLAFA ÇLOFA ÇOF...
YENİ MACERA
KARANLIKLAR LORDU
AHAVVA VAVVA... BU NE?!/ KRİKRİKKİK BURDAN GEÇİT YOK... NAPICAZ ŞİMDİ.. VİVİVİVİVİVİ...
O.. OLAMAZ... KRİKKİRİKKİK... Y.RRAA YEDİK... TİVİVVİ VİVVİ BİŞİYLER YAP... LÜTFEN...
LAN DUR SAKİN OL Bİ DAKKA VAVVA TIRMANMAYI DENEYELİM HADİ KRİKKRİKİ...
SAÇMALAMA NASIL TIRMANICAZ BU KAYALAR JİLET GİBİVVİV Vİ KESKİN AY...AY...AY...
HAY MINAVVAV VA KOYİM YAA... SK VARDI GİRDİK BURAYA... GERİ DÖNCEZ OĞLUM BAŞKA ÇARE YOK TÜÜÜÜ!.
KRİKKİRİK... ABİ NASI DÖNCEZ MANYAK MISINVİVİV VİV Vİ... YAA...
HİSSS...
PURHHK... HURRR... HİSS... HİSSS...
AŞKTİRİVVİVVİ... GURK... B.. BUBBA DABA!..
HAAA!?
RUHRRRR PURRHH... HİSSS...
GURK.. HAYIR PİVİVVİ VİVVİ... HAYIR SAKIN AMAN DİLEME... O ZAMAN DAHA ÇOK KIZIYO... KRİKKİRİKRİK...
ÜHÜHÜVVÜ VÜV VÜ... ÖLMEK İSTEMİYORUM DAHAV VA VAV VA ÇOK GENCİM LÜTFEN AY..AY...AY...
A... ABİVİVVİ VİV.. LÜTFEN YAPMA BAĞIŞLA BİZİ... EFENDİMİZ... LÜ LÜTFEEN AY AY...AY...
ZANGIRR ZANGIR ZANGIR
LAN YALVARMA DİYORUM DAHA FECİ ÖLDÜRÜYO O ZAMAN!..
ZUUP
ŞIP ŞIP
PURHK... PURRK... HURRR... HİSS...
İMDAAT!
HAY... MINAV VA VAV VA KOYİM BAĞIRMA İŞTE GERİZEKA BAĞIRMA!..
ÜHÜHÜ VÜVVÜ... KRİKKİRİKİR

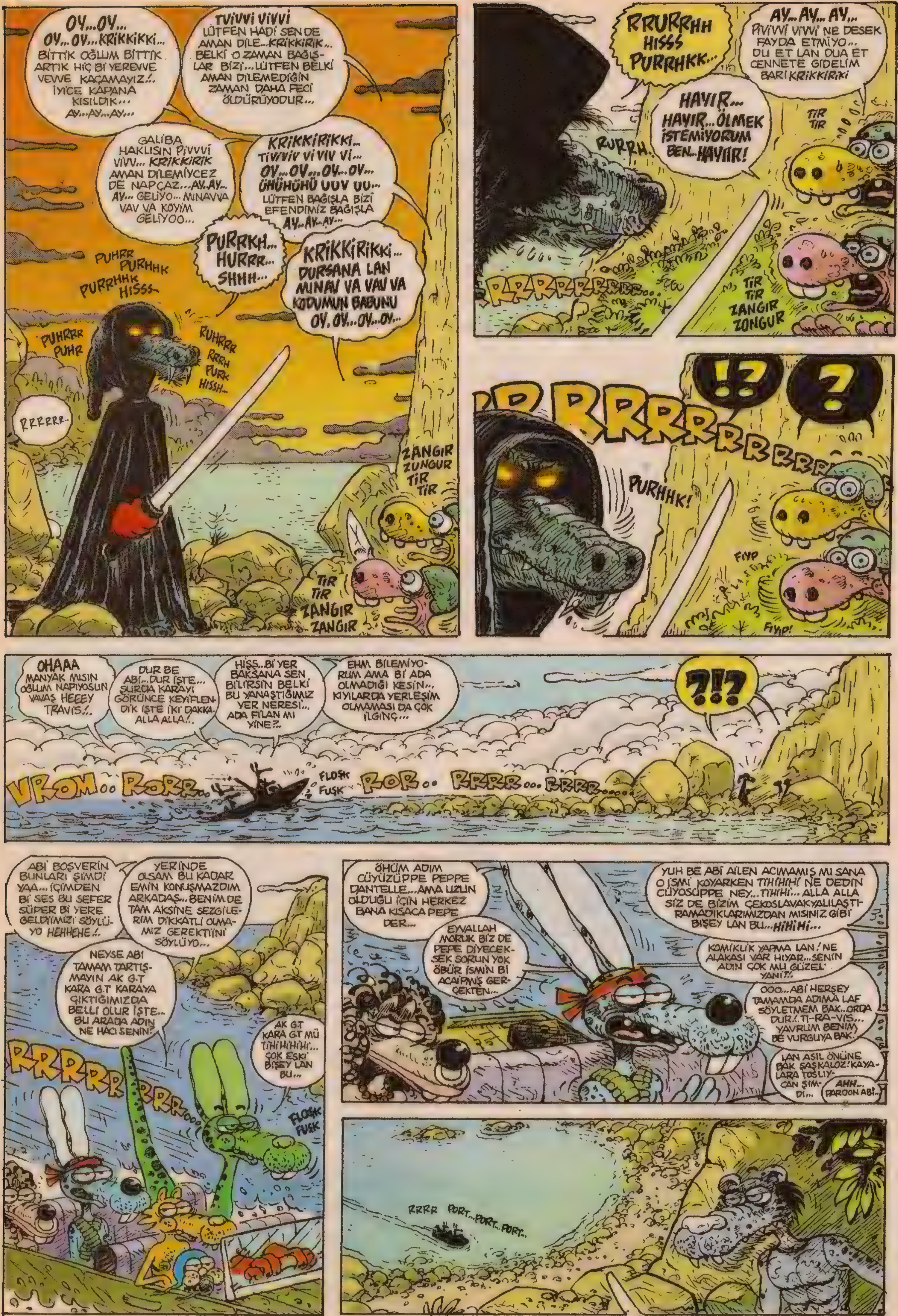
OY...OY... OY...OY...KRIKKIKKI... BİTTİK OĞLUM BİTTİK ARTIK HİÇ Bİ YEREVVE VEVVE KAÇAMAYIZ!.. İYİCE KAPANA KISILDIK... AY...AY...AY...
TVİVVİ VİVVİ LÜTFEN HADİ SEN DE AMAN DİLE...KRİKKİRİK... BELKİ O ZAMAN BAĞIŞLAR BİZİ...LÜTFEN BELKİ AMAN DİLEMEDİĞİN ZAMAN DAHA FECİ ÖLDÜRÜYODUR...
GALİBA HAKLISIN PİVVVİ VİVV... KRİKKİRİK AMAN DİLEMİYCEZ DE NAPÇAZ...AY..AY.. AY... GELİYO... MİNAVVA VAV VA KOYİM GELİYOO...
KRİKKİRİKKİ... TİVİVİV Vİ VİV Vİ... OY...OY...OY...OY... ÜHÜHÜHÜ UUV UU... LÜTFEN BAĞIŞLA BİZİ EFENDİMİZ BAĞIŞLA AY..AY..AY...
PURRKH... HURRR... SHHH...
KRİKKİRİKKİ... DURSANA LAN MİNAV VA VAV VA KODUMUN BABUNU OY..OY...OY...OY...
PUHRR PURHHK PURRHHK HİSSS..
PUHRRR PUHR
RUHRRR RRRH PURK HİSSH...
RRRRRR..
ZANGIR ZUNGUR TİR TİR
TİR TİR ZANGIR ZANGIR
RRURRHH HİSSS PURRHKK...
AY...AY...AY... PİVİVVİ VİVVİ NE DESEK FAYDA ETMİYO... DU ET LAN DUA ET CENNETE GİDELİM BARİ KRİKKİRİKİ
HAYIR... HAYIR...ÖLMEK İSTEMİYORUM BEN...HAYIIR!
RURRH..
TİR TİR
RRRRRRRRRR...
TİR TİR ZANGIR ZONGUR
!? ?
RRRRRRRRRRRR
PURHHK!
FIYP
FIYP!
OHAAA MANYAK MISIN OĞLUM NAPIYOSUN YAVAŞ HEEEY TRAVİS!..
DUR BE ABİ...DUR İŞTE... ŞURDA KARAYI GÖRÜNCE KEYİFLENDİK İŞTE İKİ DAKKA... ALLA ALLA!..
HİSS..Bİ YER BAKSANA SEN BİLİRSİN BELKİ BU YANAŞTIĞIMIZ YER NERESİ... ADA FİLAN MI YİNE?..
EHM BİLEMİYORUM AMA Bİ ADA OLMADIĞI KESİN... KIYILARDA YERLEŞİM OLMAMASI DA ÇOK İLGİNÇ...
?!?
VROM... RORR... FLOŞK FUŞK ROR... RRRR... RRRR.....
ABİ BOŞVERİN BUNLARI ŞİMDİ YAA... İÇİMDEN Bİ SES BU SEFER SÜPER Bİ YERE GELDİĞİMİZİ SÖYLÜYO HEHHEHE!..
YERİNDE OLSAM BU KADAR EMİN KONUŞMAZDIM ARKADAŞ...BENİM DE TAM AKSİNE SEZGİLERİM DİKKATLİ OLMAMIZ GEREKTİĞİNİ SÖYLÜYO...
NEYSE ABİ TAMAM TARTIŞMAYIN AK G.T KARA G.T KARAYA ÇIKTIĞIMIZDA BELLİ OLUR İŞTE... BU ARADA ADIN NE HACI SENİN?
AK G.T KARA G.T MÜ TİHİHİHİHİ... ÇOK ESKİ BİŞEY LAN BU...
RRRRRRRRRR...
FLOŞK FUŞK
ÖHÜM ADIM CÜYÜZÜPPE PEPPE DANTELLE...AMA UZUN OLDUĞU İÇİN HERKEZ BANA KISACA PEPE DER...
EYVALLAH MORUK BİZ DE PEPE DİYECEKSEK SORUN YOK ÖBÜR İSMİN Bİ ACAİPMİŞ GERÇEKTEN...
YUH BE ABİ AİLEN ACIMAMIŞ MI SANA O İSMİ KOYARKEN TİHİHİH NE DEDİN CÜYOSÜPPE NEY...TİHİHİ... ALLA ALLA SİZ DE BİZİM ÇEKOSLAVAKYALILAŞTIRAMADIKLARIMIZDAN MISINIZ GİBİ BİŞEY LAN BU...HİHİHİ...
KOMİKLİK YAPMA LAN! NE ALAKASI VAR HIYAR...SENİN ADIN ÇOK MU GÜZEL YANİ?!
OOO...ABİ HERŞEY TAMAMDA ADIMA LAF SÖYLETMEM BAK...ORDA DUR!..Tİ-RA-VİS... YAVRUM BENİM BE VURGUYA BAK.
LAN ASIL ÖNÜNE BAK ŞAŞKALOZ! KAYALARA TOSLIYCAN ŞİMDİ...
AHH... PARDON ABİ...
RRRR PORT...PORT...PORT...

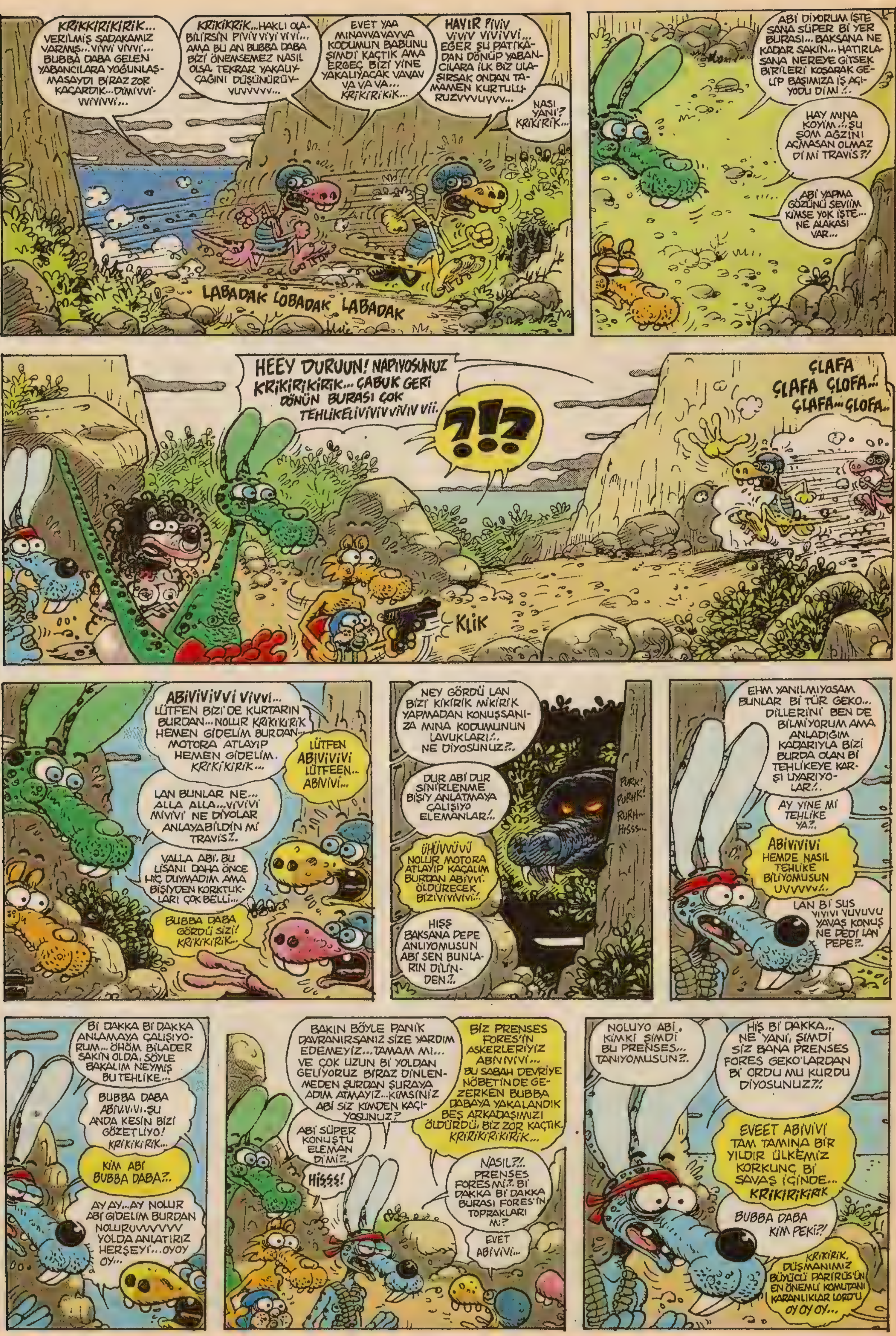

KRİKKİRİKİRİK... VERİLMİŞ SADAKAMIZ VARMIŞ...VIVVİ VIVVİ... BUBBA DABA GELEN YABANCILARA YOĞUNLAŞMASAYDI BİRAZ ZOR KAÇARDIK...DİMİVVİVVİVİVVİ...
KRİKİKRİK...HAKLI OLABİLİRSİN PİVİVVİVİ VİVİ... AMA BU AN BUBBA DABA BİZİ ÖNEMSEMEZ NASIL OLSA TEKRAR YAKALAYAÇAĞINI DÜŞÜNÜRÜVVUVVVVV...
EVET YAA MINAVVAVAYVA KODUMUN BABUNU ŞİMDİ KAÇTIK AMA ERGEÇ BİZİ YİNE YAKALIYACAK VAVAV VA VA VA... KRİKİRİKİK...
HAYIR PİVİV VİVİV VİVİVVİ... EĞER ŞU PATİKADAN DÖNÜP YABANCILARA İLK BİZ ULAŞIRSAK ONDAN TAMAMEN KURTULURUZVVVUVVV...
NASI YANİ? KRİKİRİK...
LABADAK LOBADAK LABADAK
ABİ DİYORUM İŞTE SANA SÜPER Bİ YER BURASI... BAKSANA NE KADAR SAKİN... HATIRLASANA NEREYE GİTSEK BİRİLERİ KOŞARAK GELİP BAŞIMIZA İŞ AÇIYODU Dİ Mİ ?..
HAY MINA KOYIM..ŞU SOM AĞZINI AÇMASAN OLMAZ Dİ Mİ TRAVİS?!
ABİ YAPMA GÖZÜNÜ SEVİİM KİMSE YOK İŞTE... NE ALAKASI VAR...
HEEY DURUUN! NAPIYOSUNUZ KRİKİRİKİRİK... ÇABUK GERİ DÖNÜN BURASI ÇOK TEHLİKELİVİVİVVİVİV Vİİ.
?!?
ÇLAFA ÇLAFA ÇLOFA... ÇLAFA...ÇLOFA...
KLİK
ABİVİVİVVİ VİVVİ... LÜTFEN BİZİ DE KURTARIN BURDAN... NOLUR KRİKİKİRİK HEMEN GİDELİM BURDAN... MOTORA ATLAYIP HEMEN GİDELİM. KRİKİKİRİK...
LÜTFEN ABİVİVİVİ LÜTFEEN... ABİVİVİ...
LAN BUNLAR NE... ALLA ALLA...VİVİVİ MİVİVİ NE DİYOLAR ANLAYABİLDİN Mİ TRAVİS?.
VALLA ABİ, BU LİSANI DAHA ÖNCE HİÇ DUYMADIM AMA BİŞİYDEN KORKTUKLARI ÇOK BELLİ...
BUBBA DABA GÖRDÜ SİZİ! KRİKİKİRİK...
NEY GÖRDÜ LAN BİZİ KİKİRİK MİKİRİK YAPMADAN KONUŞSANIZA MINA KODUMUNUN LAVUKLARI... NE DİYOSUNUZ?.
DUR ABİ DUR SİNİRLENME BİŞİY ANLATMAYA ÇALIŞIYO ELEMANLAR!..
ÜHÜVVÜVÜ NOLUR MOTORA ATLAYIP KAÇALIM BURDAN ABİVVİ. ÖLDÜRECEK BİZİVİVİVİVİ!.
HIŞŞ BAKSANA PEPE ANLIYOMUSUN ABİ SEN BUNLARIN DİLİNDEN?.
PURK! PURHK! RURH... HISSS...
EHM YANILMIYOSAM BUNLAR Bİ TÜR GEKO... DİLLERİNİ BEN DE BİLMİYORUM AMA ANLADIĞIM KADARIYLA BİZİ BURDA OLAN Bİ TEHLİKEYE KARŞI UYARIYOLAR!..
AY YİNE Mİ TEHLİKE YA?.
ABİVİVİVİ HEMDE NASIL TEHLİKE BİLİYOMUSUN UVVVVV!..
LAN Bİ SUS VIYIVI YUVUVU YAVAŞ KONUŞ NE DEDİ LAN PEPE?.
Bİ DAKKA Bİ DAKKA ANLAMAYA ÇALIŞIYORUM... ÖHÖM BİLADER SAKİN OLDA, SÖYLE BAKALIM NEYMİŞ BU TEHLİKE...
BUBBA DABA ABİVVİVİ..ŞU ANDA KESİN BİZİ GÖZETLİYO! KRİKİKİRİK...
KİM ABİ BUBBA DABA?.
AY AY...AY NOLUR ABİ GİDELİM BURDAN NOLURUVVVVVV YOLDA ANLATIRIZ HERŞEYİ...OYOY OY...
BAKIN BÖYLE PANİK DAVRANIRSANIZ SİZE YARDIM EDEMEYİZ...TAMAM MI... VE ÇOK UZUN Bİ YOLDAN GELİYORUZ BİRAZ DİNLENMEDEN ŞURDAN ŞURAYA ADIM ATMAYIZ...KİMSİNİZ ABİ SİZ KİMDEN KAÇIYOSUNUZ?
ABİ SÜPER KONUŞTU ELEMAN Dİ Mİ?
HIŞŞŞ!
BİZ PRENSES FORES'İN ASKERLERİYİZ ABİVİVİVİ... BU SABAH DEVRİYE NÖBETİNDE GEZERKEN BUBBA DABAYA YAKALANDIK BEŞ ARKADAŞIMIZI ÖLDÜRDÜ, BİZ ZOR KAÇTIK. KRİKİRİKİRİK...
NASIL?!.. PRENSES FORES Mİ.? Bİ DAKKA Bİ DAKKA BURASI FORES'İN TOPRAKLARI MI?
EVET ABİVİVİ...
NOLUYO ABİ, KİMKİ ŞİMDİ BU PRENSES... TANIYOMUSUN?.
HIŞ Bİ DAKKA... NE YANİ, ŞİMDİ SİZ BANA PRENSES FORES GEKO'LARDAN Bİ ORDU MU KURDU DİYOSUNUZ?!
EVEET ABİVİVİ TAM TAMINA BİR YILDIR ÜLKEMİZ KORKUNÇ Bİ SAVAŞ İÇİNDE... KRİKİRİKİRİK
BUBBA DABA KİM PEKİ?!
KRİKİRİK. DÜŞMANIMIZ BÜYÜCÜ PARİRÜS'ÜN EN ÖNEMLİ KOMUTANI KARANLIKLAR LORDU OY OY OY...

ABİ BUNLAR NE ANLATIYO BEN PEK ANLAMADIM AMA İÇİMDEN Bİ SES HEMEN BURDAN UZAYALIM DİYO.
BAŞLIYCAM ŞİMDİ İÇİNDEKİ SESE HAA! HİŞŞ PEPE BIRAK ABİ SENDE ŞU HERİFLERİ..
Bİ DAKKA YAA GÖRMÜYO MUSUNUZ ADAMLAR GAYET CİDDİ. BENCE ATMIYOLAR!..
ABİVİVİVİ... LÜTFEN GİDELİM ARTIK YAA... KRİKİRİK...BUBBA DABA KESİN GELİCEK ŞİMDİ. OYOY.OY..
CORK. CORK..
O YABANCILARI PARÇALAMAK İÇİN SABIRSIZLANIYOSUN AMA NE YAZIK Kİ BU ZEVKE ASLA ULAŞAMIYCAKSIN BABUN BOZUNTUSU...KELLENİ ALMAK ZORUNDAYIM ZİRA PRENZES FORES'İN LEŞİNE KOYDUĞU ÖDÜLÜ KİMSEYE KAPTIRMAYA NİYETİM YOK...
PUHHRRHK HURRRR RRR...
ADI LAN PUHRK..MURHKMUŞ... KORKUTÇANI MI SANDIN KARŞINDA GEKO YOK İPNETOR!..
HIŞIRT
HAY SOKİM BUBA MUBA... KRİKİK MİRİKİK SKİCEM ŞİMDİ AMA...HAA...
ABİVİVİV NİYE ANLAMAK İSTEMİYOSUN ÖLDÜRCEK DİYORUM BAK!
ÜHÜVÜ VÜVÜ KRİKİKİRİK
FIYP
RÖRRHH NİHAYET SENİ BULDUM BUBBA DABA SIKI DUR!..
HAŞIR HUŞUR!
PURRHHHH..
PURHKK PURRR PURRR
RRROAAAHHRRR RRR
BÖAKK BÖAKK
ÇITANK ÇOTANK!
ROORR
?!?
ÇITANK ÇOTAK ÇATA.. ÇLANK ÇLONK!
HIYAAAA... GELDİVİVİ İŞTE... MINAVAVA VA KOYİM PİVİVVİ VİV Vİ KOŞ!.. AKLIMA BİŞİY GELDİ KOOŞ!..
TİVİVİV VİVİV Vİ BEKLEE BEKLEE...OYOYOY... KRİKİKİRİK...
ÇALAFA ÇLOFA ÇLAFA ÇLO
KIV...KIV.. KIV...KIV KIV... KIV KIV..KIV VROOM VROOM..
HAAA!.. ASKTİİR! OLAMAZ ABİ ELEMANLAR MOTORU KAÇIRIYO...
NEE?!
RRRRR
FOŞK FLOŞK!..
¡HEHEHEHEHEY! SÜPERSİN OĞLUM KİKİRİKİKİRİK... BUBBA DABA Y.RRAMI YAKALAR ARTIK BİZİVİVİVİVİ EHEHE...
EHEHEHE KURTULDUK LAN KURTULDUK KRİKİKİRK HEVOOOVOVOVO PİVİPVİVİVVİ OPS OPS OPS...
KRİKİKİRİKKİK OPS..OPS...OPS EHE...
TRAVİS TUT LAN ŞU POLATI... MINA KODUMUN MAHLUKATLARI GÖRÜRSÜNÜZ SİZ!
AMAN ABİ NAPIYOSUN NAAPÇAN SİLAHI.. HİŞŞ...
LAN DUR BIRAK!.. GİDİYO MOTOR!
?!?..
PAT PAT PAT!
TZIIP TZIIP
VROOOOM
RRRROR.. RORRROR..RRR
FLOŞK FLUŞK

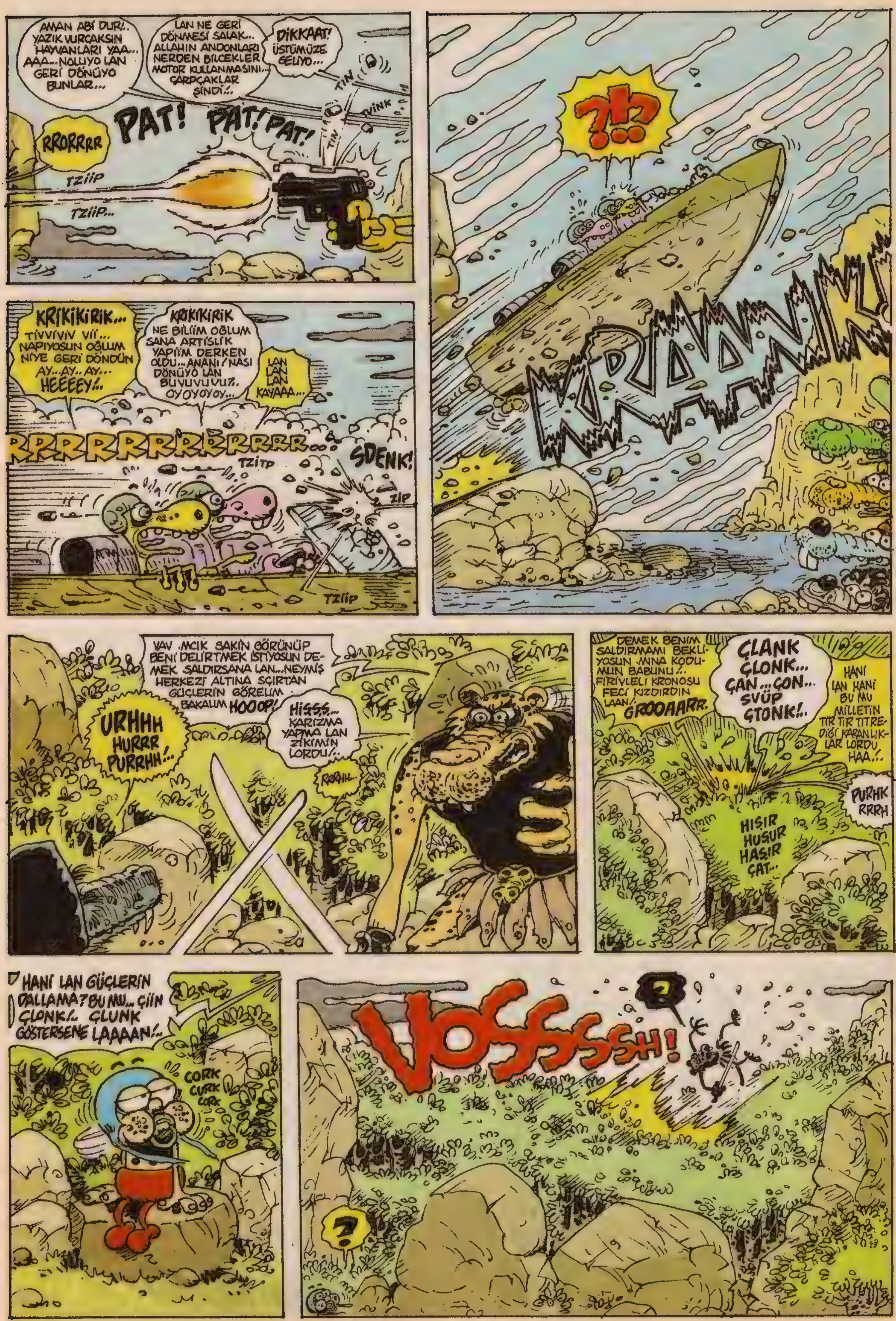

AMAN ABİ DUR!.. YAZIK VURCAKSIN HAYVANLARI YAA... AAA... NOLUYO LAN GERİ DÖNÜYO BUNLAR...
LAN NE GERİ DÖNMESİ SALAK... ALLAHIN ANDONLARI NERDEN BİLCEKLER MOTOR KULLANMASINI... ÇARPÇAKLAR ŞİNDİ!..
DİKKAAT! ÜSTÜMÜZE GELİYO...
TİN
TİN
VINK
RRORRRR
PAT!
PAT! PAT!
TZİİP
TZİİP...
?!?
KRİKİKİRİK... TİVVİVİV Vİİ... NAPIYOSUN OĞLUM NİYE GERİ DÖNDÜN AY... AY.. AY... HEEEEY!..
KRİKİKİRİK NE BİLİİM OĞLUM SANA ARTİSLİK YAPİİM DERKEN OLDU... ANANI! NASI DÖNÜYO LAN BUVUVUVUV?.. OYOYOYOY...
LAN LAN LAN KAYAAA...
RRRRRRRRRRRRR...
TZİTP
SDENK!
ZİP
TZLİP
KRAAANK!
VAV AMCIK SAKİN GÖRÜNÜP BENİ DELİRTMEK İSTİYOSUN DEMEK SALDIRSANA LAN... NEYMİŞ HERKEZİ ALTINA SÇIRTAN GÜÇLERİN GÖRELİM BAKALIM HOOOP!
URHHH HURRR PURRHH!..
HİSSS... KARIZMA YAPMA LAN ZİKİMİN LORDU!..
RRRHH...
DEMEK BENİM SALDIRMAMI BEKLİYOSUN AMINA KODUMUN BABUNU!.. FIRIVLELİ KRONOSU FECİ KIZDIRDIN LAAN! GROOAARR.
ÇLANK ÇLONK... ÇAN... ÇON... SVÜP ÇTONK!..
HANİ LAN HANİ BU MU MİLLETİN TIR TIR TİTREDİĞİ KARANLIKLAR LORDU HAA!..
PURHK RRRH
HIŞIR HUŞUR HAŞIR ÇAT...
HANİ LAN GÜÇLERİN DALLAMA? BU MU... ÇİİN ÇLONK!.. ÇLUNK GÖSTERSENE LAAAAN!..
CORK CURK CORK
VOSSSSSH!
?
?

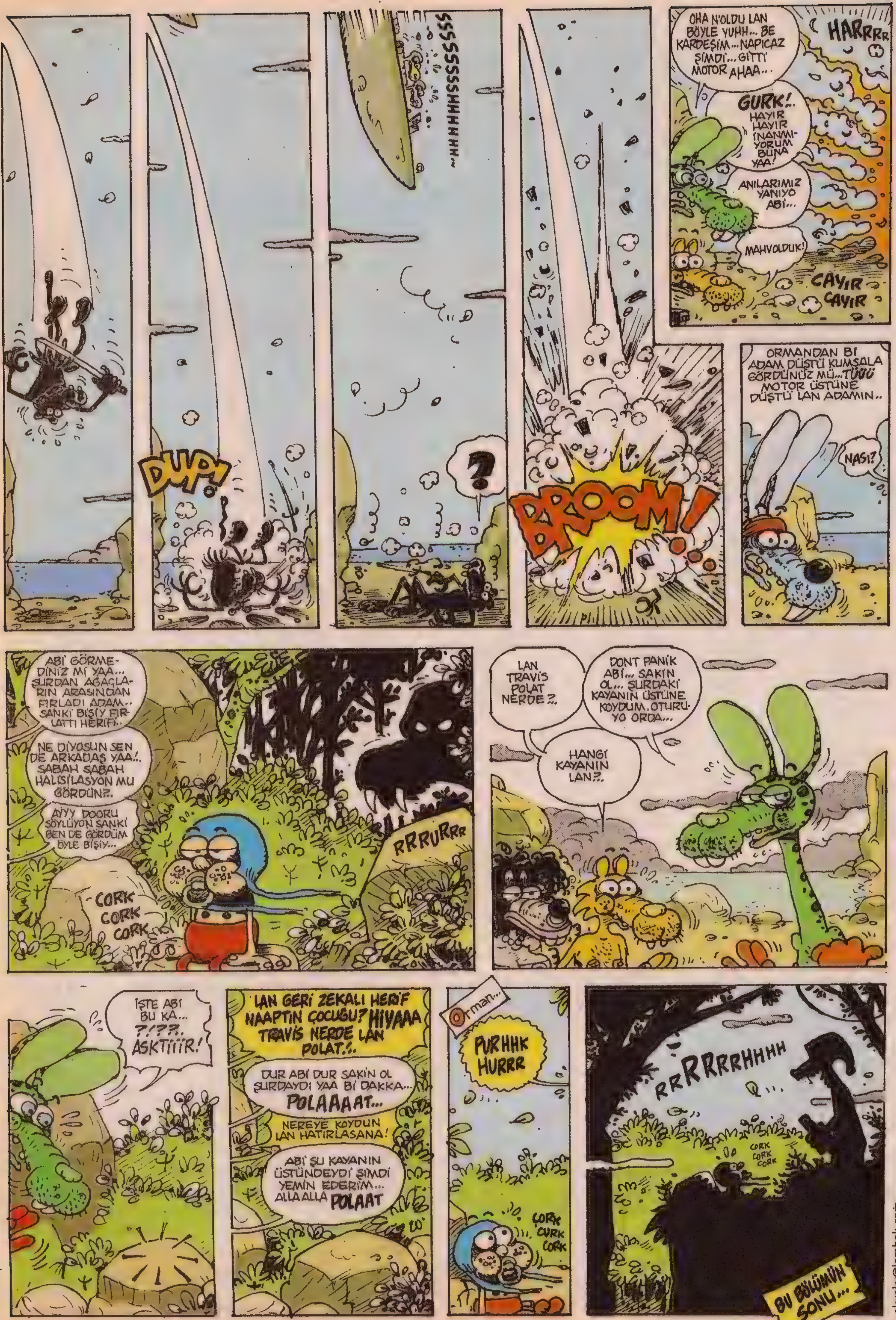

okyoky@lombak.com

BİRAZ DA YİGRENELİM

Memo TEMBELÇİZER

Sağ ayak masanın, sol ayak sağ ayağın üzerinde duruyordu. Baldır sol ayağın ağırlığıyla masanın kenarında iyice ezildiği için sağ ayak uyuşmuştu.

"Hadi hoca" dedi sağ ayak, "Sıra bende artık."

Sol ayak homurdandı "Olur mu be olum, daha yeni çıktım ben üste! Ne mızmız adammışsın sen be!"

"Ulan ne mızmızlığı, uyuşmaya başladım .mına koyyim ya!.."

"Banane olum, demin ben de uyuşmuştum daha yeni geçti. Dur iki dakka keyif yapalım şurda."

"Şşşş aloo! Bırakın alt üst geyiğini de biraz sarkıtın kendinizi olum, tek uyuşan siz diyilsiniz burda!"

G.ttü bu konuşan. Ayaklardan hangisi üstte olursa olsun, bacaklar masanın sol köşesine doğru uzandıkları için g.t hep sol yarısının üzerine ağırlık vermek zorunda kalıyordu. Ve kırkbeş dakikayı aşkın bir süredir ayaklar masanın üzerinde oldukları için sol yarısı fena halde uyuşmuştu.

"Aman hoca" dedi sağ ayak "Aşağı sarkınınca ter çok fena yapıyo. Sen elemanla didişmemize bakma, iyi böyle yukarda."

G.t "Ulan y.rraam, dün sabahtan beri ayakkapları çıkarmamışsınız diye biz mi çekicez ceremesini!"

O ana kadar sol elle parmaklarını kavuşturmuş karnın üzerinde sakin sakin durmakta olan sağ el atıldı: "İstiyosanız ayakkabıları hemen çıkarabiliriz!" Sol el de fırladı "Evet evet, şeyapabili.... nabıyoduk abi?" "Ayakkabılar diyorum, hemen çıkarabiliriz!" "Evet! Çıkarabiliriz!.."

G.t "Çıkarın .mına koyyim yaa!" dedi.

"Hayır çıkarmayın!" diye bağırdı burun "iki gündür ayakkabının içinde kimbilir nasıl koktu ipneler!"

Sol ayak buruna baktı "Senin sümüğüne laf söyleyen var mı lavuk!"

"Benim sümüğümün sana ne zararı var .mına koyyim, ama senin ekşi kokunun direk muhattabı benim!"

Sağ el hemen işaret parmağını burnun sağ deliğine sokup çeperleri tırnağıyla hafifçe kazıdı. "Sümük varsa hemen hallediyim." Ama sümük yoktu. Yine de sağ el başparmağın ucuyla işaret parmağının ucunu birbirine sürterek hayali bir kurusümüğü yuvarlayıp yere doğru birkaç kere fiskeledi. "Her türlü meseleyi anında halletmek görevimizdir!" Sol el sağ elin "biz" diye konuşarak onu da işin içine katmasından memnuniyet duyarak üstüne kendini bırakmış olduğu göbeği keyifle sıvazladı.

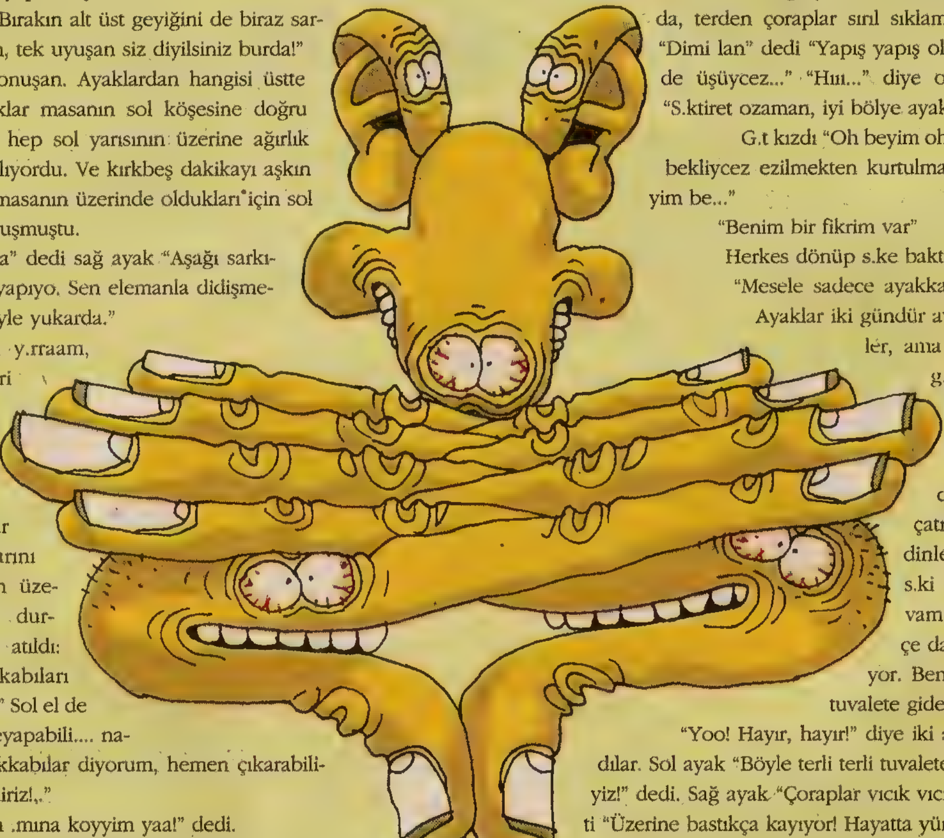

G.t "Bırakın abicim sümüğü mümüğü, çıkarın şu ayakkabıları!" diye bağırdı.

Sol ayak "Aslında" dedi "Baya bi rahatlarız... Dimi lan?.. Çıkarsın mı?..Ha?.." Sağ ayak "Ya, rahatlamasına rahatlarız da, terden çoraplar sırıl sıklam." dedi. Sol ayak "Dimi lan" dedi "Yapış yapış olucaz şimdi... Hem de üşüycez..." "Hıı..." diye onayladı sağ ayak "S.ktiret ozaman, iyi böyle ayakkabılarla..."

G.t kızdı "Oh beyim oh, sizin keyfinizi mi bekliycez ezilmekten kurtulmak için .mına koyyim be..."

"Benim bir fikrim var"

Herkes dönüp s.ke baktı.

"Mesele sadece ayakkabı meselesi değil. Ayaklar iki gündür ayakkabının içindeler, ama biz t.şşaklarla ve g.tle birlikte on gündür aynı donun içindeyiz."

T.şşaklar kıkırdadılar. Kaşlarını çatmış dikkatle s.ki dinleyen g.t başıyla s.ki onayladı. S.k devam etti "Üstelik gittikçe daha çok çişim geliyor. Ben diyorum ki önce tuvalete gidelim ve işiyelim."

"Yoo! Hayır, hayır!" diye iki ayak birden bağırdılar. Sol ayak "Böyle terli terli tuvalete kadar yürüyemeyiz!" dedi. Sağ ayak "Çoraplar vıcık vıcık" diye devam etti "Üzerine bastıkça kayıyor! Hayatta yürünmez!"

G.t kızdı "Ulan ne emmeye geliyosunuz ne gömmeye, ipneler!"

S.k "Sakin olalım arkadaşlar" dedi "Hepimizi memnun edecek çözümü biliyorum. Hazır işemek için banyoya gitmişken eller ayakkabılarla birlikte çorapları da çıkarsınlar ve ayakları yıkasınlar."

Kısa bir sessizlik oldu. Burun ve g.t ayaklara baktılar. Ayaklar birbirlerine baktılar. Eller sabırsızlanarak bacakları hafifçe kavradılar.

Sol ayak "Valla" dedi "yıkanmak için terli çoraplarla yürümeye değer... Di mi lan?"

"Evet, hatta şaane olur. Ama tabi burun yine artislik yaparsa bilemem..." dedi sağ ayak.

Burun "Lavuğa bak be, ne artislik yapıcam" dedi "Baştan paşa paşa yıkatsaydınız kendinizi iş buraya varmazdı..."

"Tamam lan tamam, artislik yapma dedik" dedi sol ayak. Diğerlerine döndü "Eee, hadi o zaman, ne bekliyoruz, gidelim..."

Masadan aşağı atlayıp yere bastılar. Eller neşeyle dizlere bastırarak vücudun ağırlığını öne verdiler. G.t sandalyeden yavaşça yükselirken derin bir oh çekti. Vücudun ağırlığı ayaklara bindikçe ayaklar terli çoraplar üzerinde iki yana kaydılar. Sağ ayak, kayma payını da hesaba katarak ağırlığı yavaş yavaş sol ayağa bindirdi. Sol ayak kendisini geriye ittirerek vücudun ileriye gitmesini sağladı. Sağ ayak ileride bir noktada yere kondu. Sol ayak ittirmeyi sürdürerek ağırlığın bu kez sağ ayak üzerine binmesini sağladı. Sonra da kendisi ileride bir yere kondu. Sonra tekrar sağ ayak ileri gitti, sonra tekrar sol ayak , terar sağ, tekrar sol, sağ, sol, sağ, sol. Bu arada tezcanli eller sanki yürümeye kendilerinin de bir katkıları olmasını istiyormuşçasına aynı gidiş gelişleri havada boşluğa yapıyorlardı. Bir sağ, bir sol, bir sağ, bir sol...Ve onların bu döngüleri hedefledikleri banyoya ulaşana kadar böylece sürdü gitti.

Klozetin önünde durdular. Sağ el pantolonun fermuarını açtı. Sol el donu indirdi ve aşağıda tuttu. Sağ el s.ki çıkarttı. Beklediler. Ama bişey olmadı.

"Ee? Hadi be baba, boşuna mı geldik buraya..." dedi sol ayak.

S.k "Bekleyin biraz" dedi "Uzun zamandan beri tutuyorum, işiyebilmem için konsantre olmam lazım."

S.kin konsantre olması için hepsi sustular. Sadece t.şşaklar arada bir kıkırdıyorlardı. S.k durdu, durdu, bir süre sonra klozete doğru ince bir çiş huzmesi belirdi ve kısa zamanda şoruldayarak güçlendi. İşeme başlayınca sessizlik te bozuldu. T.şşaklar itişip şakalaşmaya başladılar. Ayaklar birbirlerine bakıp homurdandılar. İşeme bitince sağ el s.ki özenle sallayıp son damlaları klozete damlattı. Sol elle birlikte s.ki donun içine yerleştirdiler.

"Bi dakka!" dedi g.t "Benim de sıçmam lazım..."

Sol ayak bağırdı "Hay .mına koyyim ya, bi sen eksiktin! Ulan yıkıycaz diye kandırdınız kendi işinize bakıyosunuz ipneler!"

"Ya hoca, kaç saattir oturuyoruz, basınçtan farketmemişim, şimdi farkettim, çok feci bokum gelmiş."

"Sıç .mına koyyim s.ç!" diye homurdandı sol ayak "İşimiz ne ki zaten, ayak işi! Beyleri tuvalete taşımak!" Ayaklar söylene söylene g.tü klozete çevirdiler. Eller donu ve pantolonu indirdiler. G.t yavaşça klozete oturdu, ıkınmaya başladı. Bu defa daha büyük bir sessizlik vardı, t.şşaklar bile susmuşlardı. Eller dizlerden sıkıca kavramış, g.t ıkındıkça daha da sıkıyorlardı. Sol ayak yukarı baktı, sağ ele fısıldadı "Şş, hoca niye her deneni hemen yapıyosunuz olum, ağırdan satsanıza biraz kendinizi." Sağ el ters ters sol ayağa baktı "Şşşşt! Sıçıyor!" Sol ayak "Şımartıyosunuz abi ipneleri, sonra her s.ki istiyolar." Sağ el kızdı "Hiçbir şey işleri savsaklamamız için bahane olamaz! Şimdi lütfen susalım!" Sol el de sol ayağa kızgın kızgın baktı. Sonra ikisi de önlerine bakıp dizleri sıkmaya devam ettiler.

Bok yavaş yavaş g.tten çıkmaya başladı. G.tün sıçması s.kin işemesinden daha zahmetli bir işti. Sıçma işlemi bitene kadar kimse sessizliği bozmadı. Sol ayak sağ ayağın kulağına homurdandı "Bak" dedi "Kesin bi de silicek şimdi o g.tü" Sağ ayak yukarı baktı. O sırada g.tün işi bitti, derin bir nefes aldı, sağ ele seslendi "Hoca be, bi el atıvercen mi.." Sağ el "Tabi, hemmen!" dedi ve tuvalet kağıdına uzandı. Ayaklar birbirlerine bakıp küçümseyerek gülümsediler.

Sağ el tuvalet kağıdında bokla birlikte kir ve terle keçeleşmiş kıl topakları görünce "Ohoo" dedi "Burası çok kirlenmiş, isterseniz yıkanalım." Sol ayak bağırdı "Yeter .mına koyyim ya! Yeter ya! Buraya niye geldik napıyoruz ya! Eşşeğin .mına su kaçırdınız ama ya!.." G.t "Tamam hoca" dedi ele "Gerek yok, zaten su da soğuk, siz elemanların işini halledivern."

Eller tekrar dizlere yaslanıp g.tün kalkmasına yardım ettiler. Donu ve pantolonu g.te giydirdiler. Sonra eğilip tek tek ayakkabıları çıkarttılar. Ayaklar temiz ve serin havaya çıkınca bütün gerginliği unutup bir anda gevşeyiverdiler. Çoraplardan da kurtulup fayansa çıplak basınca iyice sersemleştiler. Sağ el yapmaları gerekenleri onlara söylüyordu "Dikkat edin, dikkat! Yerler kaygan! Evet sen küvetin içine atla. G.tçüm sen de kenara oturuver. Sen de içeri atla bakalım..." Ayaklar elin direktiflerini anne sözü dinleyen çocuklar gibi dinlediler.

Sol el duşu tuttu,sağ el musluğu açtı. Ayaklar aniden soğuk suyu yeyince ürperdiler, ama hemen sonrasında alıştılar, kendilerini serinliğin rahatlatıcılığına bıraktılar. Sağ el ayakların üstünü, tabanını ve uzun uzun parmak aralarını ovaladı. Ovaladıkça kaygan ter-kir tabakası suya karışıp gitti. Teri emip kabararak yumuşamış deri tabakalarını ufalayabilmek için taban ve parmak aralarını biraz daha fazla ovalaması gerekti. O ovaladıkça ayaklar iç geçire geçire, inleye inleye kendilerinden geçtiler.

Yıkama işlemi bittikten sonra sağ el ayakları küvetten çıkarttı. Havluyu alıp onları kuruladı. "Şimdi de" dedi "Rahatlama sırası bizde..." Uzanıp sabunu aldı. Ayaklar hiç itirazsız lavabonun karşısına geçip durdular. Az önceki aksiliklerinden eser kalmamıştı, sanki bambaşka birilerine dönüşmüşlerdi. Eller birbirlerini iyice sabunlayıp ovaladılar, duruladılar. Burnun deliklerini karıştırdılar, küçük parmaklarını tek tek kulakların deliklerine soktular. Küçük parmakların uzun tırnakları kulak deliklerinin derinliklerine doğru girip çıktıkça kulaklar zevkle inlediler. Eller küçük tırnaklarda çıkan koyu sarı kirleri de suyla temizledikten sonra kurulandılar. Sağ el "Haydi, artık gidebiliriz" dedi. Ayaklar hiç birşey söylemeden içeriye, odaya yöneldiler.

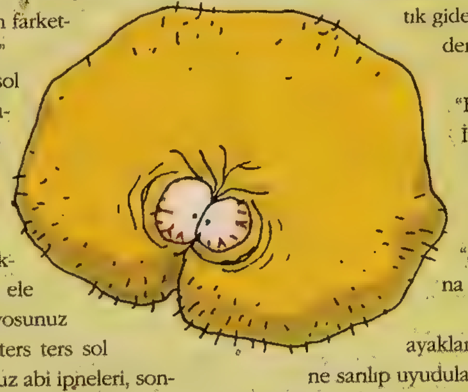

Masaya doğru giderlerken g.t "Ben masada oturmak istemiyorum" dedi. İyice mayışmış olan sol ayak "Aslında" dedi "Ben de biraz uzanmak taraftarıyım." Sağ ayak "Evet, bende şööyle bi kendimi salıvermek istiyorum." dedi. "Siz bilirsiniz" dedi sağ el. "O halde divana gidelim."

Divana uzandıktan kısa süre sonra ayaklar uykuya daldılar. T.şşaklar da birbirlerine sarılıp uyudular. S.k ve g.t ayaklar gibi yıkanamamışlardı ama sıçmışlığın ve işemişliğin rehaveti onları da iyice gevşetmişti. Eller kendilerini göbeğin üzerine salıvermişlerdi. Burun derin derin nefes alıp veriyor, kulaklar sessizliği dinliyorlardı.

S.k "Keşke" dedi "banyoya gitmişken bi de otuzbir çekiverseydik..."

Sağ el atıldı "İstiyosan hemen çekebiliriz..."

-SON-

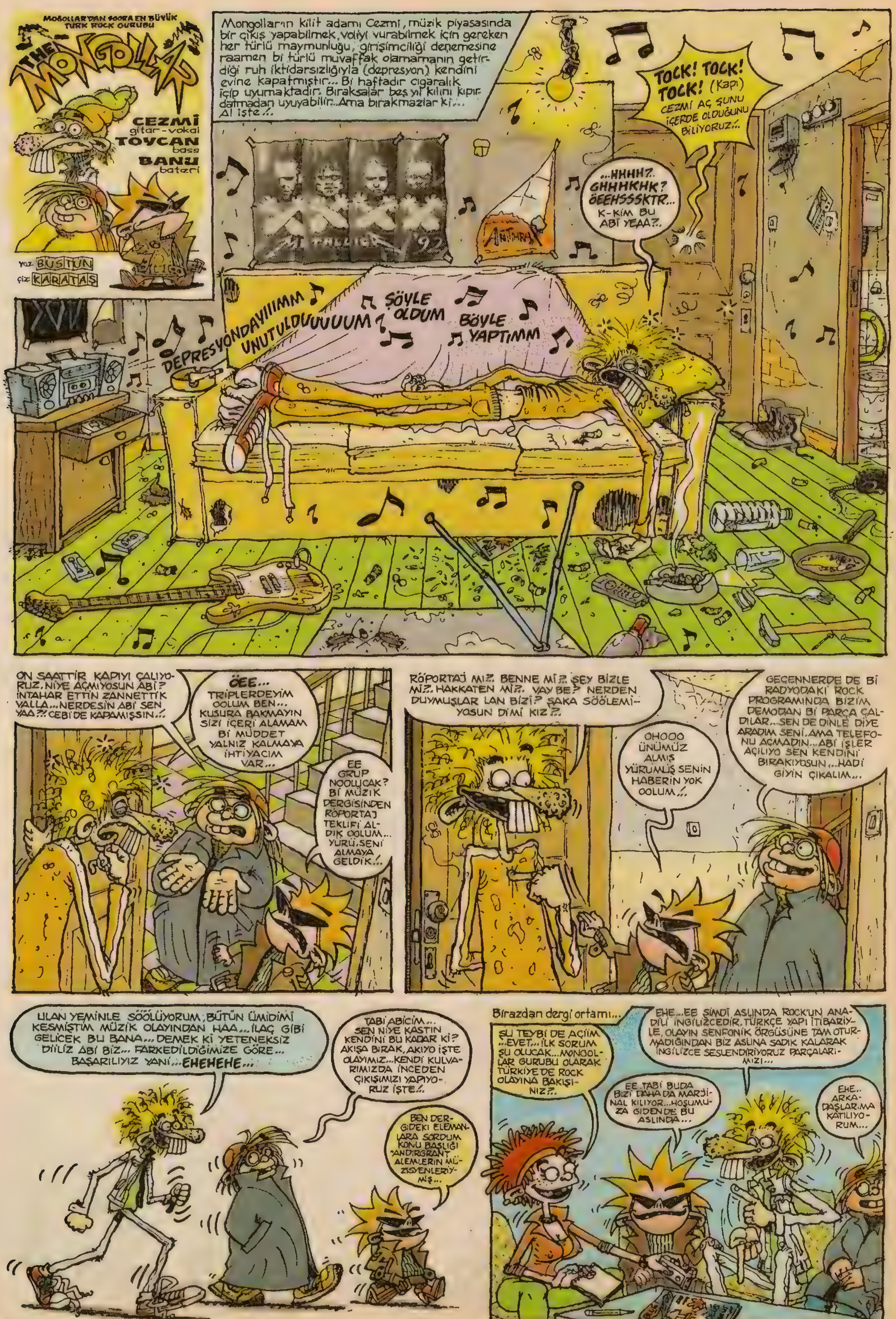
MOĞOLLAR'DAN SONRA EN BÜYÜK TÜRK ROCK GURUBU
THE MONGOLLAR
CEZMİ gitar-vokal
TOYCAN bass
BANU bateri
yaz: BÜSTÜN
çiz: KARATAŞ
Mongolların kilit adamı Cezmi, müzik piyasasında bir çıkış yapabilmek, voliyi vurabilmek için gereken her türlü maymunluğu, girişimciliği denemesine raamen bi türlü muvaffak olamamanın getirdiği ruh iktidarsızlığıyla (depresyon) kendini evine kapatmıştır... Bi haftadır cıgaralık içip uyumaktadır. Bıraksalar beş yıl kılını kıpırdatmadan uyuyabilir...Ama bırakmazlar ki... Al işte...
TOCK! TOCK! TOCK! (Kapı)
CEZMİ AÇ ŞUNU İÇERDE OLDUĞUNU BİLİYORUZ...
...HHHH?. GHHHKHK? ÖEEHSSSKTR... K-KİM BU ABİ YEAA?..
ANTHRAX
DEPRESYONDAYIIIMM UNUTULDUUUUUM
ŞÖYLE OLDUM BÖYLE YAPTIMM
ON SAATTİR KAPIYI ÇALIYORUZ. NİYE AÇMIYOSUN ABİ? İNTAHAR ETTİN ZANNETTİK VALLA...NERDESİN ABİ SEN YAA?!. CEBİ DE KAPAMIŞSIN...
ÖEE... TRİPLERDEYİM OOLUM BEN... KUSURA BAKMAYIN SİZİ İÇERİ ALAMAM Bİ MÜDDET YALNIZ KALMAYA İHTİYACIM VAR...
EE GRUP NOOLUCAK? Bİ MÜZİK DERGİSİNDEN RÖPORTAJ TEKLİFİ ALDIK OOLUM... YÜRÜ, SENİ ALMAYA GELDİK...
RÖPORTAJ MI?. BENNE Mİ?. ŞEY BİZLE Mİ?. HAKKATEN MI?. VAY BE? NERDEN DUYMUŞLAR LAN BİZİ? ŞAKA SÖÖLEMİYOSUN DİMİ KIZ?.
OHOOO ÜNÜMÜZ ALMIŞ YÜRÜMÜŞ SENİN HABERİN YOK OOLUM...
GEÇENNERDE DE Bİ RADYODAKİ ROCK PROGRAMINDA BİZİM DEMODAN Bİ PARÇA ÇALDILAR...SEN DE DİNLE DİYE ARADIM SENİ. AMA TELEFONU AÇMADIN...ABİ İŞLER AÇILIYO SEN KENDİNİ BIRAKIYOSUN...HADİ GİYİN ÇIKALIM...
ULAN YEMİNLE SÖÖLÜYORUM, BÜTÜN ÜMİDİMİ KESMİŞTİM MÜZİK OLAYINDAN HAA...İLAÇ GİBİ GELİCEK BU BANA...DEMEK Kİ YETENEKSİZ DİİLİZ ABİ BİZ... FARKEDİLDİĞİMİZE GÖRE... BAŞARILIYIZ YANİ...EHEHEHE...
TABİ ABİCİM... SEN NİYE KASTIN KENDİNİ BU KADAR Kİ? AKIŞA BIRAK, AKIYO İŞTE OLAYIMIZ...KENDİ KULVARIMIZDA İNCEDEN ÇIKIŞIMIZI YAPIYORUZ İŞTE...
BEN DERGİDEKİ ELEMANLARA SORDUM KONU BAŞLIĞI "ANDIRGRANT ALEMLERİN MÜZİSYENLERİYMİŞ...
Birazdan dergi ortamı...
ŞU TEYBİ DE AÇIIM ...EVET...İLK SORUM ŞU OLUCAK...MONGOLLAR GURUBU OLARAK TÜRKİYE'DE ROCK OLAYINA BAKIŞINIZ?.
EHE...EE ŞİMDİ ASLINDA ROCK'UN ANADİLİ İNGİLİZCEDİR. TÜRKÇE YAPI İTİBARİYLE, OLAYIN SENFONİK ÖRGÜSÜNE TAM OTURMADIĞINDAN BİZ ASLINA SADIK KALARAK İNGİLİZCE SESLENDİRİYORUZ PARÇALARIMIZI...
EE TABİ BUDA BİZİ DAHA DA MARJİNAL KILIYOR...HOŞUMUZA GİDEN DE BU ASLINDA...
EHE.. ARKADAŞLARIMA KATILIYORUM...

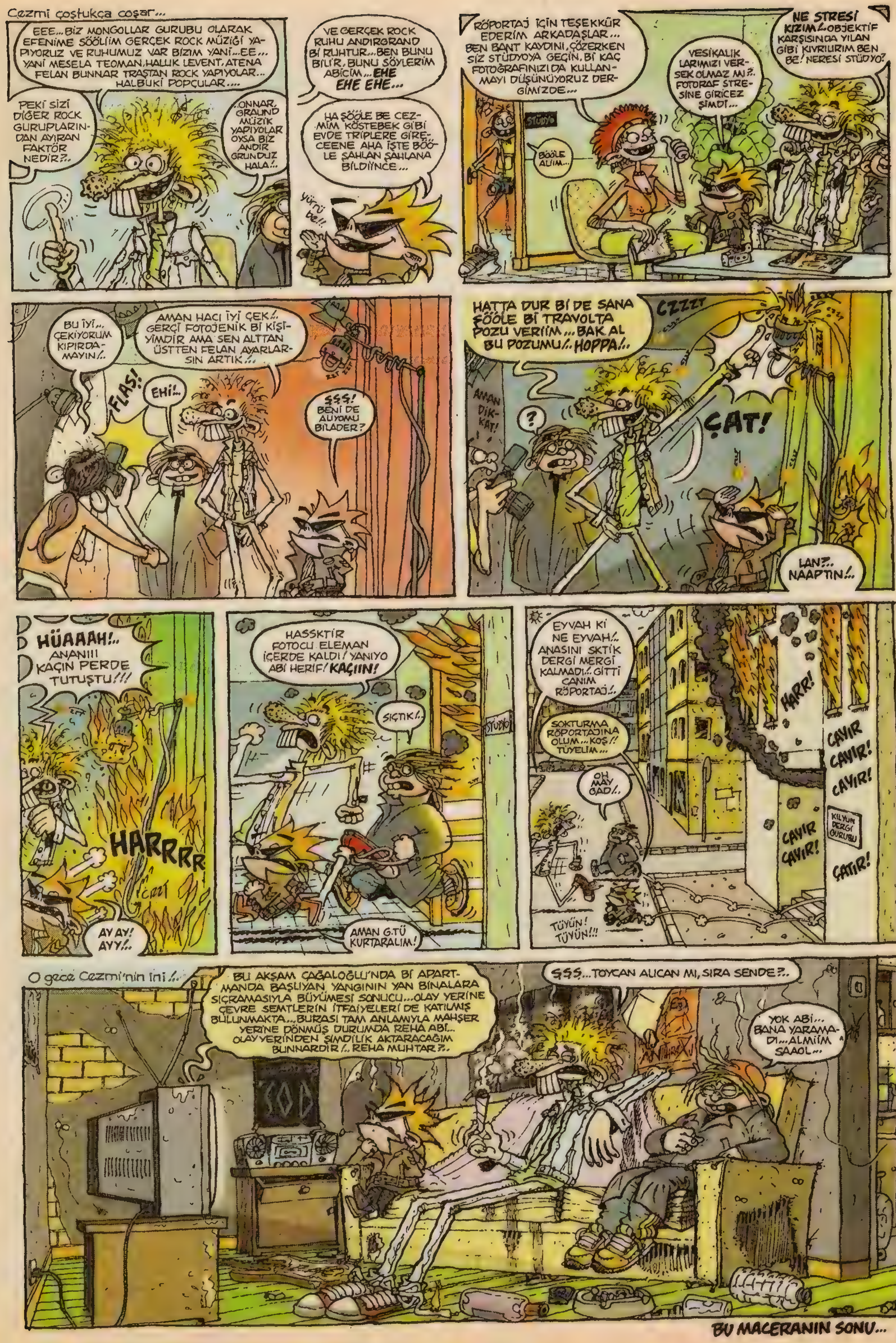

hakan@lombak.com

MACERAYI SEVEN ADAM

JAWS (DENİZİN DİŞLERİ)

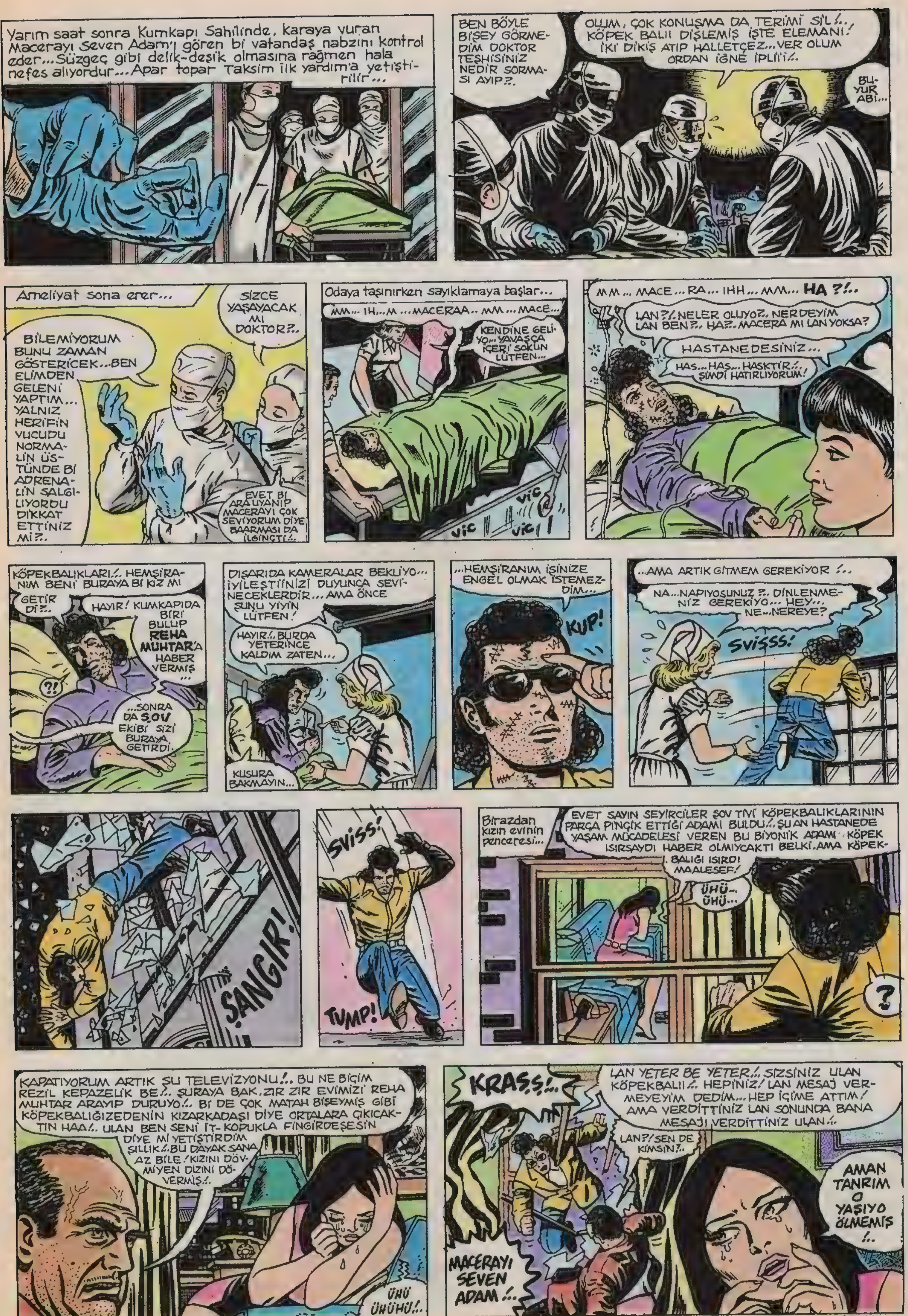

BU MACERANIN SONU...

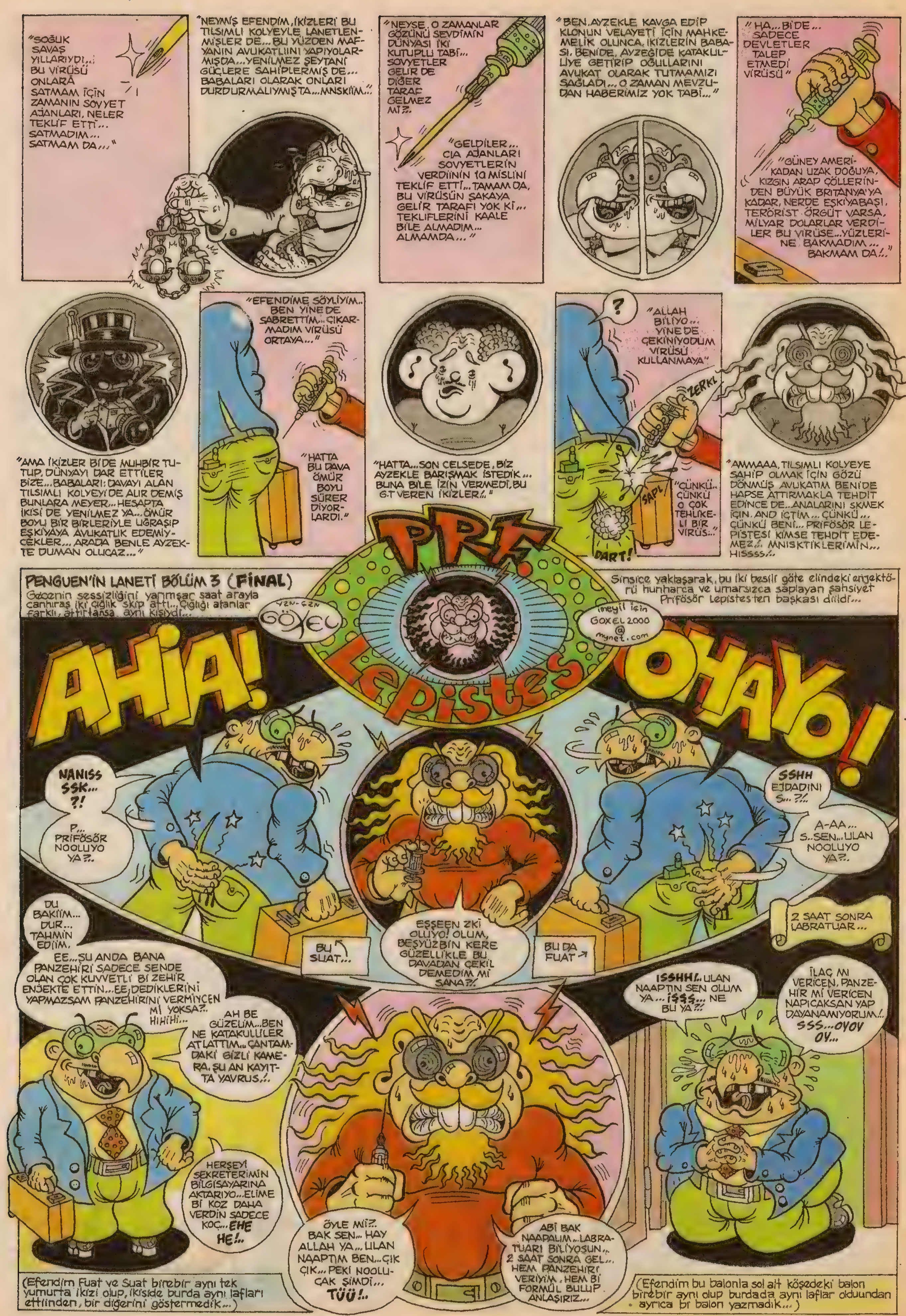
"SOĞUK SAVAŞ YILLARIYDI... BU VİRÜSÜ ONLARA SATMAM İÇİN ZAMANIN SOVYET AJANLARI, NELER TEKLİF ETTİ... SATMADIM... SATMAM DA..."
"NEYMİŞ EFENDİM, İKİZLERİ BU TILSIMLI KOLYEYLE LANETLENMİŞLER DE... BU YÜZDEN MAFYANIN AVUKATLIINI YAPIYOLARMIŞDA... YENİLMEZ ŞEYTANİ GÜÇLERE SAHİPLERMİŞ DE... BABALARI OLARAK ONLARI DURDURMALIYMIŞTA... MNSKIİM..."
"NEYSE, O ZAMANLAR GÖZÜNÜ SEVDİMİN DÜNYASI İKİ KUTUPLU TABİ... SOVYETLER GELİR DE DİĞER TARAF GELMEZ Mİ?.
"GELDİLER... CIA AJANLARI SOVYETLERİN VERDİİNİN 10 MİSLİNİ TEKLİF ETTİ... TAMAM DA, BU VİRÜSÜN ŞAKAYA GELİR TARAFI YOK Kİ... TEKLİFLERİNİ KAALE BİLE ALMADIM... ALMAMDA..."
"BEN, AYZEKLE KAVGA EDİP KLONUN VELAYETİ İÇİN MAHKEMELİK OLUNCA, İKİZLERİN BABASI, BENİDE, AYZEĞİDE KATAKULLİYE GETİRİP OĞULLARINI AVUKAT OLARAK TUTMAMIZI SAĞLADI... O ZAMAN MEVZUDAN HABERİMİZ YOK TABİ..."
"HA... Bİ DE... SADECE DEVLETLER TALEP ETMEDİ VİRÜSÜ"
"GÜNEY AMERİKADAN UZAK DOĞUYA, KIZGIN ARAP ÇÖLLERİNDEN BÜYÜK BRİTANYA'YA KADAR, NERDE EŞKIYABAŞI, TERÖRİST ÖRGÜT VARSA, MİLYAR DOLARLAR VERDİLER BU VİRÜSE... YÜZLERİNE BAKMADIM... BAKMAM DA!."
"AMA İKİZLER Bİ DE MUHBİR TUTUP, DÜNYAYI DAR ETTİLER BİZE... BABALARI: DAVAYI ALAN TILSIMLI KOLYEYİ DE ALIR DEMİŞ BUNLARA MEYER... HESAPTA İKİSİ DE YENİLMEZ YA... ÖMÜR BOYU BİR BİRLERİYLE UĞRAŞIP EŞKIYAYA AVUKATLIK EDEMİYCEKLER... ARADA BENLE AYZEKTE DUMAN OLUCAZ..."
"EFENDİME SÖYLİYİM.. BEN YİNE DE SABRETTİM... ÇIKARMADIM VİRÜSÜ ORTAYA..."
"HATTA BU DAVA ÖMÜR BOYU SÜRER DİYORLARDI."
"HATTA... SON CELSEDE, BİZ AYZEKLE BARIŞMAK İSTEDİK... BUNA BİLE İZİN VERMEDİ, BU G.T VEREN İKİZLER!."
?
"ALLAH BİLİYO... YİNE DE ÇEKİNİYODUM VİRÜSÜ KULLANMAYA"
ZERK!
SAPL!
DART!
"ÇÜNKÜ.. ÇÜNKÜ O ÇOK TEHLİKELİ BİR VİRÜS..."
"AMMAAA, TILSIMLI KOLYEYE SAHİP OLMAK İÇİN GÖZÜ DÖNMÜŞ AVUKATIM BENİ DE HAPSE ATTIRMAKLA TEHDİT EDİNCE DE... ANALARINI SİKMEK İÇİN, AND İÇTİM... ÇÜNKÜ... ÇÜNKÜ BENİ... PRİFÖSÖR LEPİSTESİ KİMSE TEHDİT EDEMEZ!. MNISKTİKLERİMİN... HISSSS!."
PRF. Lepistes
PENGUEN'İN LANETİ BÖLÜM 3 (FİNAL)
Gecenin sessizliğini yarımşar saat arayla canhıraş iki çığlık skip attı... Çığlığı atanlar farklı, attırtansa aynı kişiydi...
YZN-ÇZN GÖXEL
ineyil için GOXEL2000 @ mynet.com
Sinsice yaklaşarak, bu iki besili göte elindeki enjektörü hunharca ve umarsızca saplayan şahsiyet Prifösör Lepistes'ten başkası dıildi...
AHİA!
OHAYO!
NANISS SSK... ?!
P... PRİFÖSÖR NOOLUYO YA?.
SSHH EJDADINI S... ?!.
A-AA... S..SEN... ULAN NOOLUYO YA?.
DU BAKIIM... DUR... TAHMİN EDİİM.
BU SUAT...
EŞŞEEN ZKİ OLUYO! OLUM, BEŞYÜZBİN KERE GÜZELLİKLE BU DAVADAN ÇEKİL DEMEDİM Mİ SANA?!.
BU DA FUAT
2 SAAT SONRA LABRATUAR...
EE... ŞU ANDA BANA PANZEHİRİ SADECE SENDE OLAN ÇOK KUVVETLİ Bİ ZEHİR ENJEKTE ETTİN... EE, DEDİKLERİNİ YAPMAZSAM PANZEHİRİNİ VERMİYCEN Mİ YOKSA?. HİHİHİ...
AH BE GÜZELİM... BEN NE KATAKULLİLER ATLATTIM... ÇANTAMDAKİ GİZLİ KAMERA, ŞU AN KAYITTA YAVRUS!.
HERŞEYİ SEKRETERİMİN BİLGİSAYARINA AKTARIYO... ELİME Bİ KOZ DAHA VERDİN SADECE KOÇ... EHE HE!..
ÖYLE Mİ?. BAK SEN... HAY ALLAH YA... ULAN NAAPTIM BEN... ÇIK ÇIK... PEKİ NOOLUCAK ŞİMDİ... TÜÜ!..
ISSHH!. ULAN NAAPTIN SEN OLUM YA... İŞŞŞ... NE BU YA?!
İLAÇ MI VERİCEN, PANZEHİR Mİ VERİCEN NAPICAKSAN YAP DAYANAMIYORUM!.. SSS... OYOY OY...
ABİ BAK NAAPALIM... LABRATUARI BİLİYOSUN... 2 SAAT SONRA GEL... HEM PANZEHİRİ VERİYİM, HEM Bİ FORMÜL BULUP ANLAŞIRIZ...
(Efendim Fuat ve Suat birebir aynı tek yumurta ikizi olup, ikisinde burda aynı lafları ettiinden, bir diğerini göstermedik...)
(Efendim bu balonla sol alt köşedeki balon birebir aynı olup burdada aynı laflar olduundan ayrıca bi balon yazmadık...)

OO... SUAT BEY... EHE HE...
BAKIYORUM KIVAMA GELMİŞİN?
KAŞIN
KAŞIN
KIRT
KIRT
KIRT
KAŞIN!
NE BİÇİM ZEHİR LAN BU... SSS... ÇIK... ACAİP KAŞINIYO... SSSH...
ZEHİR DİİL BE GÜLÜM... GENETİK YAPISIYLA OYNANMIŞ, PATENTİ BANA AİT Bİ VİRÜS...
VİRÜS MÜ?.. ÇIK ÇIK ÇIK... HER NE BOKSA İŞTE! ÇABUK VER İLACINI! HA... Bİ DE ŞU VAR...
BUNDAN SONRA NE DERSEM O OLUCAK... BENLE İŞ BİRLİİ YAPICAN... SENLE FUAT KAYBEDİCEK DAVAYII...
BAK YA... HALA TEHDİT EDİYOLAR... BAK SES TONUNU GÜZEL AYARLA, SESİNİN DESİBELİNİ SKERİM...
SEN DAHA DURUMUN VEHAMETİNİ KAVRAYAMADIN, GEL POZİSYONU ÜÇÜMÜZ KONUŞALIM. GEL!.. SEN... BEN...
..Bİ DE BİRİCİK KARDEŞİN FUAT... İPNE ÇOCUKLARI SİZİİ...
HSK! FUAT?..
KIRT
KIRT
KIRT
LAN?.. SUAT?..
EVVET BEYLER... HAZIRSANIZ BAŞLIYORUM... ŞU ANDA VÜCUDUNUZDAKİ VİRÜS ÇOK ÖZEL VE BİLİNMEYEN Bİ TÜR...
ÇIT
PARDON IŞII KAPIYORUM... EVET... ÖNCE ŞUNU BELİRTİYİM, BİRİNE SÖYLEMENİZ SONUNUZ DEMEK OLUR... ÇÜNKÜ Bİ ÇOK ÜLKE VE TERÖRİST GRUP BU VİRÜSÜN PEŞİNDE!..
VİRÜS ÖRNEĞİNİ ALIP, DÜŞÜNMEDEN SİZİ YOK EDERLER... BU GÖRDÜÜNÜZ, VİRÜSÜN ATASI, G.TÇÜL MİKROPLARIN KAFADAN TARRAKLILAR ALT FAMİLYASINDAN "DÜBÜRÜS YALARUS" VİRÜSÜ...
CLİK!
ASLINDA ZARARSIZ BİR TÜR!..
DAHA DOĞRUSU ÖYLEYDİ... EHEHE...
ÇIT
SADECE G.T BÖLGESİNDE KAŞINTIYA YOL AÇAN BU TÜRÜN GENETİK YAPISI İLE BİRAZ OYNANINCA TAMAMEN Bİ CANAVAR HALİNE GELDİ... PARDON... LAMELİ DEĞİŞTİRİYİM... EVVEET... İŞTE O!..
EBAT OLARAK ATASININ 4 KAT BÜYÜKLÜĞÜNDE... KLASİK TIP BİLGİLERİMİZCE YOK EDİLMESİ İMKANSIZ Bİ TÜR... AMACI... AMACI DÜŞMAN BİRLİKLERİNE BULAŞTIRILIP, DÜŞMANIN SAVUNMA VE MORAL GÜCÜNÜ ÇÖKERTMEK...
ÇÜNKÜ BU VİRÜS BULAŞTIĞI KİŞİLERİN ANÜS ÇEPERİNE ÖYLE SERİ DİL DARBELERİ ATIYO Kİ... İLK ÖNCELERİ SADECE KAŞINMAK YETERLİ OLLUYO...
Bİ HAFTA İÇİNDE ANÜSTEKİ KAŞINTININ DOZU VE YERİ ÖYLE Bİ ARTIYOKİ... DAHA İRİ ŞEYLERLE DAHA İÇ KISIMLARI KAŞIMAK ZORUNDA KALIYOSUNUZ. VİRÜSÜN MALUM SONUCA ULAŞMASI EN FAZLA 15 GÜN ALIYO...
O DA EN DİRENÇLİ İNSANLARDA... EVET... NORMAL Bİ İNSANIN VİRÜSÜ KAPTIKTAN SONRA 10 GÜN SÜRESİ VAR... TAM 10 GÜN...
EVET... IŞIĞI YAKALIM... EHEHE!..
ÇIT
KIRT
KIRT
KIRT
KIRT!
FAKAT VİRÜS ÇOĞALDIKÇA DAHA İÇ KISIMLARA DOORU İLERLİYO... KAŞIMAK İÇİN PARMAK YETMEZ Bİ HAL ALIYO... SERT Bİ DİŞ FIRÇASI ANCAK KESİYO...
TEDAVİ OLMAZSA AZILI Bİ GODOŞ HALİNE GELİYO... VİRÜS EN T.SAKLI DELİKANLIYI BİLE TAKSİM MEYDANINA ÇIKIP, YOK MU BENİ SKEN DİYE BAĞIRTICAK KUDRETE!..
NE O? İKİ DAKKADA GÖZÜNÜZÜN FERİ SÖNDÜ? KISSADAN HİSSE, O GÖZÜNÜZDEN SAKINIP, SAĞ SALİM BUGÜNE GETİRDİĞİNİZ KESTANELERİNİZİ 9 GÜN ZARFINDA BİZZAT KENDİNİZ ÇİZDİRİCEKSİNİZ... BİLMEM ANLATABİLDİM Mİ? HA?..
TEDAVİ YÖNTEMİNİ SADECE BEN BİLİYORUM... MAHKEMEYE 8 GÜN VAR... ŞİMDİİ... O GÜN MAHKEME SONA ERİCEK... VE KAZANAN TARAFI BEN TAYİP EDİCEM... AMA BİZ ZATEN GODOŞUZ, YANIP TUTUŞUYORUZ DİYOSANIZ ORASINI BİLEMİYCEM TABİ...
EVET... CEVAP... MAYASILLI G.T GİBİYDİNİZ... ARPACI KUMRUSU GİBİ OLDUNUZ? CEVAP DEDİM... SAAR MISINIZ LAN!.. CEVAP VERİN LAN!..
CEVAP VER!
CEVAP VER!
CEVAP VER
MAHKEME GÜNÜ...
CEVAP VERSENE EVLADIM...
ALLA ALLA... ULAN ÖBÜR MAHKEMELERDE KIPIR KIPIR, SUSMAK BİLMİYODUNUZ... EVLADIM CEVAP VERSENE... YAPSANA SAVUNMANI!..
HA?.. AA... PARDON SAYIN HAKİM... B... BEN... EE... Bİ AN DALMIŞIM... YÜCE MAHKEMEDEN ÖZÜR DİLERİM...
EE... DİYCEĞİM ŞU Kİ... SA... SAVUNMA YAPMIYCAM... ÇÜ... ÇÜNKÜ DAVACI TARAFIN DEDİKLERİ HAKLI OLUP... E... DAVACI LEHİNE MAHKEMEDEN ÇEKİLMEYE KARAR VERDİK... EVET...
?! NE?
Bİ PENGUEN DAVADAN ÇEKİLİYO ÖYLE Mİ?..
EVLADIM SENLE KARDEŞİN BARONUN EN CEVVAL AVUKATIYDINIZ... BU DAVAYA BİTMEZ GÖZÜYLE BAKIYODUK.. HAYROLA?..
BANA BAK... KARŞI TARAFTAN FALAN Bİ TEHDİT Mİ VAR YOKSA... ADAM BİRAZ ASABİ ÇÜNKÜ... EVLADIM BAK BAKIİM...
TEHDİT FALAN MI ETTİN BU ÇOCUU SEN?
ÖHÖ... HAKİM BEY... PARDON AMA YİNE KARIŞTIRIYOSUNUZ... KONUŞTUĞUNUZ FUAT... BENİM AVUKATIM ZATEN... EE... BİZ ARAMIZDA KONUŞTUK VE AVUKATIMLA BİRLİKTE KARŞI TARAFIN ÇOCUA DAHA İYİ BAKICAANI DÜŞÜNDÜK...
ŞİMDİ BURDA ÇOCUUN GELİCEĞİ SÖZ KONUSUYSA, İNATLAŞMAYA GEREK YOK... AYZEK ÇOCUĞA DAHA İYİ BAKAR!..

HAKİM BEY.. SAKINCASI YOKSA... EE...YÜCE MAHKEME Bİ AN EVVEL KARARA VARSA?.
?/ AYLARDIR NEDEN BU ADAMLARIN ANALARINDAN EMDİĞİ SÜTÜ FİTİL FİTİL BURUNLARINDAN GETİRDİNİZ ŞİMDİ NEDEN BÖYLE NACAR VAZİYETTESİNİZ HİÇ BİLMİYORUM...AMA BENDE FAZLA KURCALAMIYCAM... HAYIRLISIYLA BİTSİN BU DAVA DA... BEN DE KURTULIYIM...
HALA KİM FUAT KİM SUAT ANLIYAMIYORUM?/
LAN?.
BEN FUAT EFENDİM!
ÇTK
ÇTK
ÇTK!
TAK
NEYSE İŞTE...YAZ KIZIM... ÇOCUĞUN VELAYETİNİN ASİSTAN AYZEĞE VERİLMESİNE VE DAVANIN BİTMESİNE KARAR VERİLMİŞTİR... ÇOK ŞÜKÜR RABİLALEMİN...
NOOLUYO BUNLARA YA?.
17.42 - 19.42.
OY!
OY!
ÇEKİL BE ÇEKİL!
EFENDİM SONUÇ HAKKINDA BASINA AÇIKL...
B...BEN KAZANDIM... A...MA?!
TAM BARIŞMAK ÜZEREYKEN PRİFÖSÜR YİNE Bİ TATSIZLIK ÇIKA...
HA?
EŞŞEK SIPASI SENİ!
EE... NOOLDU ŞİMDİ? İSTEDİĞİN OLDU? ELİNE NE GEÇTİ HA?
AA.. P..PRİFESÖR BEN NAAPTIM Kİ YA?.
YİNE Bİ KATAKULLİ PEŞİNDE BUNLAR...HEM BİLMİYO MUSUN BEN DAVADAN ÇEKİLİ-ÇEKTİMİ SUAT BIRAKMADI/.
YA NE BAKIYOSUN YİNE ÖYLE YA? AA! DUBİ... DU Bİ DAKKA...DEMİN İÇERDE SEN... BENİM TARAFIMI TUTTUN?
NOOLUYO NE DOLAPLAR DÖNÜYO ANLAMADIM Kİ BEN/.
EHE
EHE
EHE
EHE
ULAN AYZEK... ULAN/. EHEHE...
SEN YAPTIN... TEVEKKELLİ DİİL Bİ ACAİPTİLER... NAAPTIN?
HAY ALLAAM YA...EHE...
ULAN KEPÇE...ASLINDA TAM ZKİNDEN TAVANA ASILICAK ADAMSIN YA... DUA ET FAZLA Bİ ZİYAN GÖRMEDİK... GEL...ÖP ELİMİDE BARIŞALIM... KERATA...
HA...SAKIN OLAKİ KAYBETTİMİ SANMIYASIN... SIRF FUAT BENİ TEHDİT ETTİ DİYE GICIKLIĞINA YAPTIM... AMA BEN HİÇ KAYBETMEM...BİLESİN GEL... GEL DE ANLATIİM...
AZ SONRA ADLİYENİN 100 NUMARASI...
...SONRASINI BİLİYOSUN... EHEHE... ŞİMDİ BURDADIRLAR KESİN...EHE...
PİHHHİSSHHA HA...ULAN ÇOK PİŞMİŞ AMA YA...PEKİ TEDAVİSİNİN NOOLDUĞUNU BİLİYOLAR MI?.
ŞİNDİ GÖRÜCEKLER...EHE...
HADI BAKALIM TOSUNCUKLAR GELİN/.
KIRT
KIRT KIRT KAŞI KAŞI TATLI TATLI KAŞI
KIRT KIRT KIRT KIRT
İLAÇ VAKTİNİZ GELDİ... NHAHAHA...
H...HANİ NERDE İLAÇ? HIII?.
HOOP!..
BAK BAKİİM KAÇ DİŞLİ... ÖNCE HANGİNİZ SUAT'SA DEDİİM BELGEYİ ÇIKARSIN HADİ...
NE BELGESİYMİŞ BU?.
BAK YA... ÇIK ÇIK...
AVUKATIN SUAT'IN ÇOCUĞUN TÜM HAKLARINI BANA DEVRETTİĞİNE DAİR HAZIRLIYIP, ÇAKTIRMADAN SANA İMZALATTIĞI BELGE AYZEKÇİM...DU BAKIİM... MIR...MIR...DU BAKIİM TAMAAM...
NASI KULLANICAZ BUNU?.
KAŞINN KIRT KIRT
SNİFF KOKLA
SUATÇIM İÇİNDE PROSPEKTÜS VAR... HA...PROSPEKTÜSE UYMADAN KULLANMIYIN... HİÇ Bİ İŞE YARAMAZ...
EHE... YA ÇOCUK NERDE?. Bİ AN EVVEL GİDELİM... ÇOK ÖZLEDİM YA...
TAMAM LAN... ŞURDAN YİYCEK İÇİCEK BİŞİYLER ALALIM HELE...KUTLAMA YAPICAAZ...
WC
DU BAKALIM NEYMİŞ... MIR MIR...MIR...HMM...
"VİRÜS ÇOK DAYANIKLI OLDUUNDAN. TEK VE BÜYÜK Bİ DOZ ÖZEL ANTİBİYOTİK TEDAVİSİ GEREKLİ... HAZIRLAMIŞ OLDUUM İKS İKS LARÇ FİTİLİ İTİNAYLA ANÜSÜNÜZE SOKUP, ABSORBE OLANA DEK ORDA TUTTUNUZ" FİTİL Mİ? NASI YANİ... H.. HIII? LAN!
HAAA?
NANISK BU NE?!..

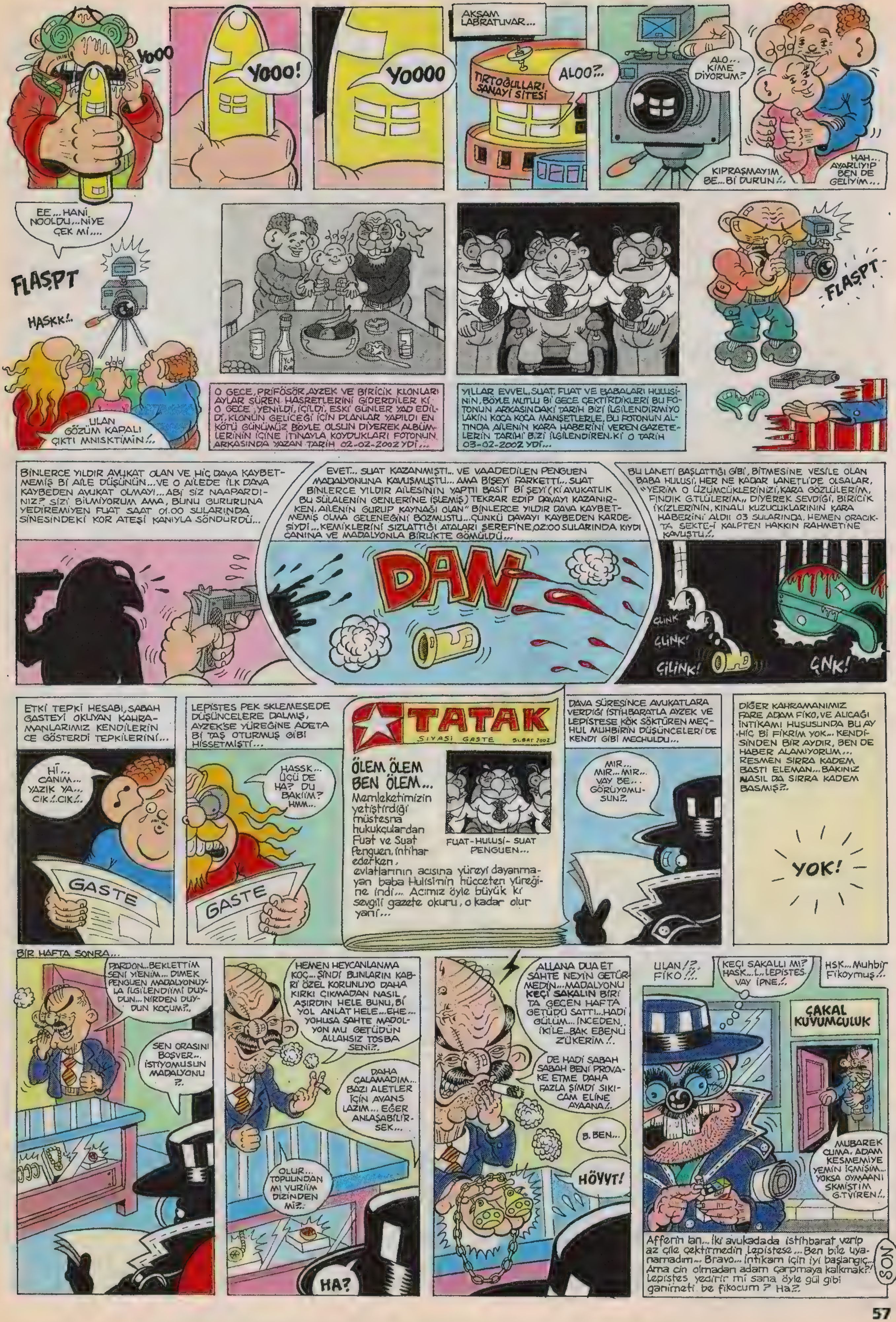

goxel@lombak.com

CİHANGİR'DE Bİ EV...

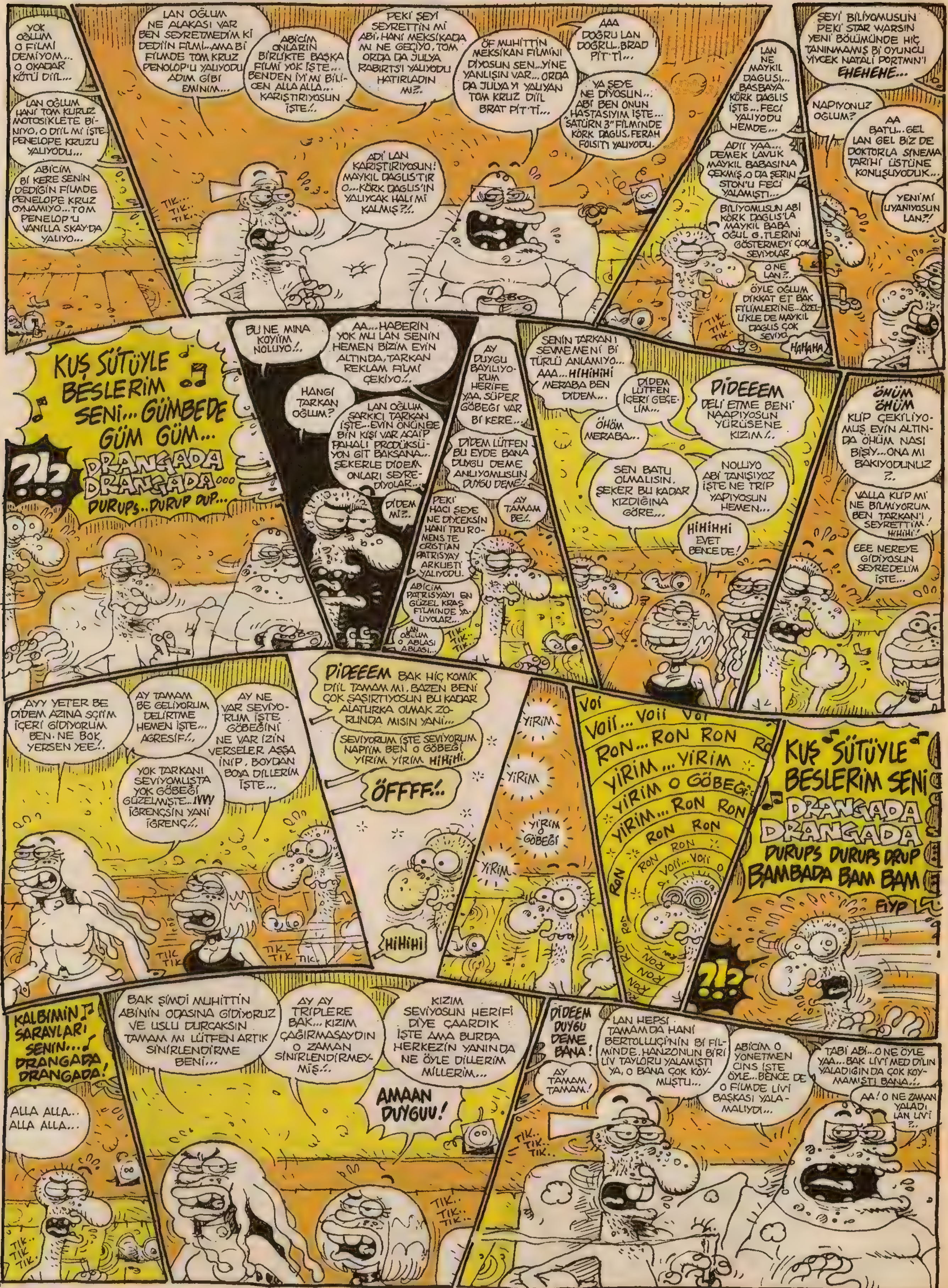

okyoky@lombak.com

TOP CANAVARI
ALPAY ERDEM
O gün Top canavarı, mahallenin gençlerinin kanına girmiş ve onları semtin en harikulade halı sahasının soyunma odasına kadar sokmuştur/..
TEVFİK SEN SAĞ BEKTE OYNUYOSUN REFİK SEN SOL BEKTE OYNUYOSUN/.. HADİ ASLANLARIM GÖRİYİM SİZİ/..
Tevfiki gösteriyo.
Refiki gösteriyo.
kaptanlık pazu bandı.
GEÇİT VERMİYORSUNUZ/.. GEREKİRSE HER TÜRLÜ SERTLİĞE DE, GEREKİRSE HER TÜRLÜ ŞEREFSİZLİĞE DE BAŞVURUYORSUNUZ/.. GÖZLERİNİN TAM İÇİNE TÜKÜRÜYORSUNUZ Kİ; ÖNLERİNİ GÖREMESİNLER, OYUNDAN KOPSUNLAR/.. SİNSİCE FORMALARINDAN ÇEKİŞTİRİYORSUNUZ Kİ; ADIM ATAMASINLAR/.. UNUTMAYIN ÇOCUKLAR/.. FELSEFEMİZ "Karıncayı skiceksin, belini incitmiyeceksin felsefesi" DİR/..
SEN MERAK ETME ABİ HER TÜRLÜ/..
,MINA BİLE KOYUYORUZ ,MINA/..
Hark.. Tuu!..
Aferin çocuklar/.. KEREM/.. KEREM, SEN ORTA SAHANIN ORTASINDA GÖBEKTESİN ABİ/.. OKUYORSUN OYUNU/.. SAĞLI SOLLU PASLARLA OYUNU RAHATLATIYORSUN/..
PEKİ KEREM BU ATTIĞIN SAĞLI SOLLU PASLAR BOŞA MI GİDİYOR?. HAYIR/.. HAYIR KEREM HAYIR/.. KESİNLİKLE AKLINA BÖYLE BİŞEY GELMESİN/..
ZANNETME Kİ; "BENİM BU ATTIĞIM SAĞLI SOLLU PASLAR BOŞA GİDİYOR"/.. GİTMİYOR/.. HİÇ BİRİ BOŞA GİTMİYOR/.. SAĞA ATTIĞIN PASLAR, SAĞ AÇIK KENAN'A, SOLA ATTIĞIN PASLAR, SOL AÇIK SİNAN'A GİDİYOR/..
PEKİ N'AAPIYOR BU SAĞ AÇIK KENAN'LA SOL AÇIK SİNAN?. HAAA?/.. SORARIM SİZE NE YAPIYOR?/.. ARKADAŞLAR?/..
CEZA SAHASI İÇİNDE SİNSİ GİBİ KENDİNİ SAKLAMIŞ OLAN BANA DOĞRU ORTALIYORLAR TOPU/..
ALLAH'INA KADAR ATIYORUM GOLLERİ/..
RAKİP FİLELERİ GOL MANYAĞI YAPIYORUM/.. ANLADINIZ DI MI BENİ ÇOCUKLAR?/.. ŞİMDİ ÇIKIYORUZ SAHAYA VE ONLARI DARMADAĞIN EDİYORUZ/.. EN BÜYÜK KAZIM KARABEKİR MAHALLESİ BAŞKA BÜYÜK YOK/..
OLEEY/.. EYOOO/..
HAA BU ARADA NEJAT/.. SEN GOL YEMİYOSUN ABİCİM/.. SAĞLAM DURUYOSUN KALEDE/.. AMAN/.. "AMAN" DİYORUM/.. HATTA "AMANİN" DİYORUM/..
Ve çıkarlar sahaya/..Sahada adeta bir top canavarı Resitali vardır/.. Ardı ardına sıralamaya başlar gollerini/..
BİİR!...
İKİİİ!..
ÜÜÇ!..
DÖÖRT!..
VEE-EEEE!..

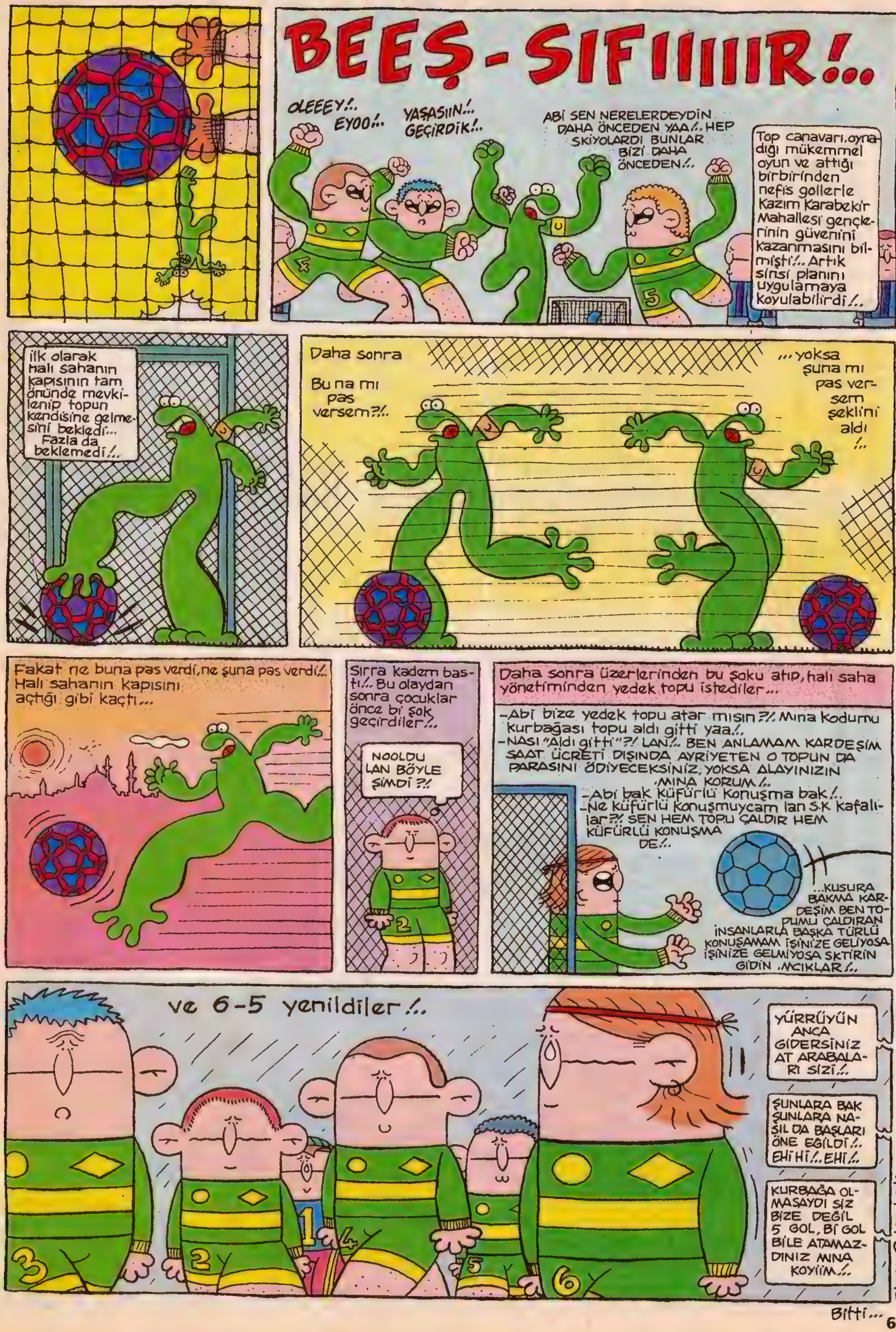

* Başta Doğan Güneş olmak üzere tüm LAĞIM dergisi yazar-çizerlerini tebrik ederim./ "Mutlaka alınız, farkı tadınız" derim...

alpay@lombak.com

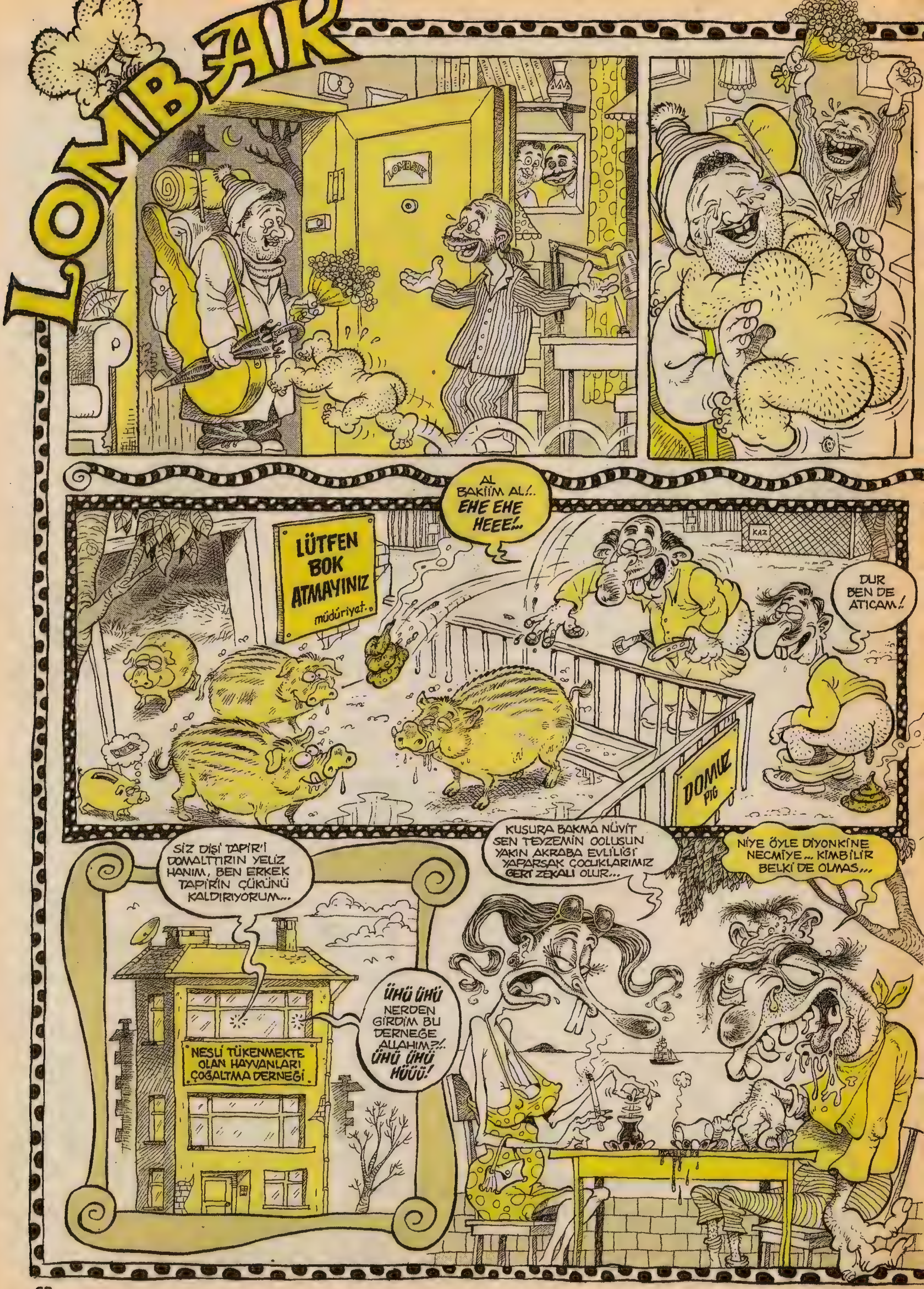
LOMBAK
LOMBAK
AL BAKİİM AL!.. EHE EHE HEEE!..
LÜTFEN BOK ATMAYINIZ müdüriyet.
DUR BEN DE ATICAM!
DOMUZ PIG
SİZ DİŞİ TAPİR'İ DOMALTTIRIN YELİZ HANIM, BEN ERKEK TAPİR'İN ÇÜKÜNÜ KALDIRIYORUM...
NESLİ TÜKENMEKTE OLAN HAYVANLARI ÇOĞALTMA DERNEĞİ
ÜHÜ ÜHÜ NERDEN GİRDİM BU DERNEĞE ALLAHIM?!.. ÜHÜ ÜHÜ HÜÜÜ!
KUSURA BAKMA NÜVİT SEN TEYZEMİN OOLUSUN YAKIN AKRABA EVLİLİĞİ YAPARSAK ÇOCUKLARIMIZ GERİ ZEKALI OLUR...
NİYE ÖYLE DİYONKİNE NECMİYE... KİMBİLİR BELKİ DE OLMAS...

solmaz@lombak.com / baruter@lombak.com

KÖTÜ KEDİ
GEVEZE MACERA: "UCUBİK MÜCADELELER"
Şerafettin, geçmişte yaşadığı vurdulu kırdılı, soktulu, çıkardılı maceralarla tıka basa dolu olan belleğinin derinliklerinden sondajladığı en seçmece anılarını oğlu Tacettin ile kurdukları geyik sofrasına meze yapmaktadır...
ŞAK! ŞAK! BÖÖLE SAĞLI SOLLU TOKAT DELİSİ YAPTIM LAVUKLARI! DEDİM Bİ DAA BİZİM SEMTİN KIZLARINA ASILDIĞINIZI GÖRÜRSEM TOKATLA KALMAM MERMİ MANYAA YAPARIM! HADİ TOZ OLUN ŞİMDİ DEDİM... NEYSE BUNNAR UZADI. MANİTA GELDİ "AY BENİ KURTARDIĞINIZ İÇİN NE KADAR TEŞEKKÜR" FELAN DERKEN TIK! ORACIKTA ÇOK TEMİZ SEKS ÇIKTI!.
EKEKEKEKE... YAA BABA ÖNÜNE ÇIKAN MANİTAYA HEMEN BİNİYOSUN YA ÇOK GÜLÜYORUM BEN ONA YA!. KEKEKE! PEKİ AŞIK FELAN OLDUN MU HİÇ CIVIRLARDAN BİRİNE?.
OLMAMI?. Bİ TANE RAMSES DİYE Bİ KIZ VARDI. NASI GÜZEL AMA CİNSTE BİŞEYDİ! HARBİ SİYAM KEDİSİ EVDEN HİÇ ÇIKMIYO AMA BU.. DEVAMLI BALKON DA. BEN DE AŞŞADAN SERENAT YAPIYORUM BUNA...
EK EKE... SERENAT MI? ATIYOSUN ŞİMDİ BABA, Bİ KERE HİÇ O KADAR ROMANTİK GÖSTERMİYOSUN, İKİ SES DETONE!.
O ZAMANLAR SENİN YAŞINDAYIM, ROMANTİK MEVZULARA İNCEDEN Bİ EĞİLİMİM YOK DEĞİLDİ DE SES KONUSUNDA HAKLISIN... HATTA MANİTA ŞARKI SÖÖLEMEYİ KESERSEM DIŞARDA BULUŞMA TEKLİFİMİ KABUL EDİCEENİ SÖÖLEDİ... NEYSE ERTESİ GÜN BULUŞUCAZ BUNNA... ALDI BENİ Bİ HELECAN...
BARİ BULUŞMAYA Bİ ÇİÇEKLE GİDİYİM DİYE ÇIKTIM TAKSİM MEYDANINDAKİ ÇİÇEK SATAN ÇİNGENELERDEN Bİ ZAMBAK ÇALDIM. AMA ŞOPAR BENİ ÇİÇEĞİ ARAKLARKEN GÖRMÜŞ. YANINDAKİ KÖPEĞİ PEŞİMDEN ÜSTÜME SALDI, TUT! TUT! DİYE!. BAKTIM KÖPEK HIZLI KOŞUYO... YAKALIYACAK BENİ!. DURDUM ZINK DİYE! DÖNDÜM KUAAAA! DİYE GARDIMI ALDIM!.
FLIP!
BAKTIM HİÇ HIZINI KESMEDEN ÜZERİME GELİYO... BİŞEY OLMASIN DİYE HIZLA ZAMBAĞI KOYDUM Bİ KENARA, KÖPEĞİN ÜSTÜME SIÇRAMASIYLA BENİM UÇAN TEKMEYİ ÇENESİNE OTURTMAM AYNI ANDA GERÇEKLEŞTİ... BÖÖLE UPUA! DİYE OTURTTUM LAVUĞUN SURATINA. Bİ ARA SANA DA ÖĞRETİCEM BU DÖVÜŞ TEKNİKLERİNİ!.
BABA DUR ÇOŞMA YAA! SEHPAYI KIRACAKSIN!
TRANK!
SWISSS
ZANGIR ZUNGUR!

ŞERAFETTİN
BOŞVER ŞİMDİ SEHPAYI. DUR, DİNNE, SONRA TUTTUM BUNU GIRTLAANDAN, NE SKİME KOŞUYOSUN LAN SEN PEŞİMDEN? YAKALASAN NOOLUCAK? PARÇALIYCAK MISIN BENİ ?.. ÇAKAYIM MI LAN YUMRUĞU? KIRAYIM MI CENENİ ?.. DİYORUM... AMA NASI SİNİRE KESMİŞİM !..
AZ ÖNCE PEŞİMDEN LEOPAR GİBİ KOŞTURAN KÖPEK PENGUEN GİBİ OLDU KARŞIMDA... BÖÖLE DİZLERİNİN ÜSTÜNDE KORKU BOKU SELANİK VAZİYETLERİNDE BÖÖLE YAPIYO BAK !..
EÖVV!.. ABEY VALLA TAMAMEN SAHİBİMİN DİREKTİFLERİ DOĞRULTUSUNDA ATILDIM BEN OLAYA. GÜNAHIM YOK VALLA... AZAT ET BENİ, YAKALAYAMADIM DERİM...
SWIS
FUP!
TONK!
HAYDAA! AŞK HİKAYESİ ANNATICAKSIN DİYE BEKLİYORUM. OLAYIN GELDİĞİ NOKTAYA BAK !..
LAN OOLUM DİNNESENE !.. AŞK HİKAYESİ BUDA Bİ NEVİİ... BÜTÜN BU KAVGA DÖVÜŞ SEVGİLİYE GÖTÜRÜLECEK ZAMBAK İÇİN YAPILIYO !.. NEYSE BİRAZ SİNİRİM GEÇTİ... KOYDUM BUNUN GÖTÜNE TEKMEYİ... YÜRÜ LEN GÖZÜM GÖRMESİN SENİ DİYE GÖNDERDİM İTİ !..
SWISSSS
SONRA ALDIM ZAMBAĞI ELİME... Bİ YANDAN SİNİRLERİ YATIŞTIRARAK CİHANGİR'E İNİYORUM. ARKADAN "HÜŞŞ! ALOO !.. MALOO !" DİYE SESLER GELİYO...
Bİ BAKTIM AZ ÖNCE TEKMEYİ KOYDUĞUM KÖPEK YANINA ARKADAŞINI ALMIŞ ARKAMDAN KOŞUYOLAR, VE LAVUĞUN ELİNDE Bİ KALEŞNİKOF VAR !..
TIK! ŞÖÖLE BANA Bİ BAŞ METRE KALA DURDULAR BUNNAR... BEN DAHA KAÇMAYA FIRSAT BULAMADAN, KALDIRDI KALEŞNİKOF'U BÖÖLE RATATATATATA DİYE ŞARJÜRÜ ÜSTÜME BOŞALTIYO LAVUK !..
RATATA TATATA TATA !..
ALLA ALLAA ?.. BABA YİNE SALLAMAYA BAŞLIYOSUN GALİBA... EE SOORA NOOLDU ?..
SOORA ÇEKTİM BENİM KIRKBEŞLİĞİ TAK! TAK! İKİSİNİ DE ZIMBALADIM ZIRTAPOZLARIN !..
O TAMAMDA SANA SIKILAN Bİ ŞARJÖR KURŞUNA NOOLDU? ISKALADI MI HERSİ ?..
YOO... HİÇ BİRİ ISKALAMADI.. BEN ONNARIN HEPSİZİ AĞZIMLA TUTTUM !..
EKEKEKE !.. BÖYLE BÜYÜK YALAN GÖRMEDİM VALLA... AĞZINLA?! EKEKEKE !..
NE LAN TUTAMAZ MIYIM? YALAN BORCUM MU VAR ULAN BENİM SANA... EŞŞEK SIPASI !..

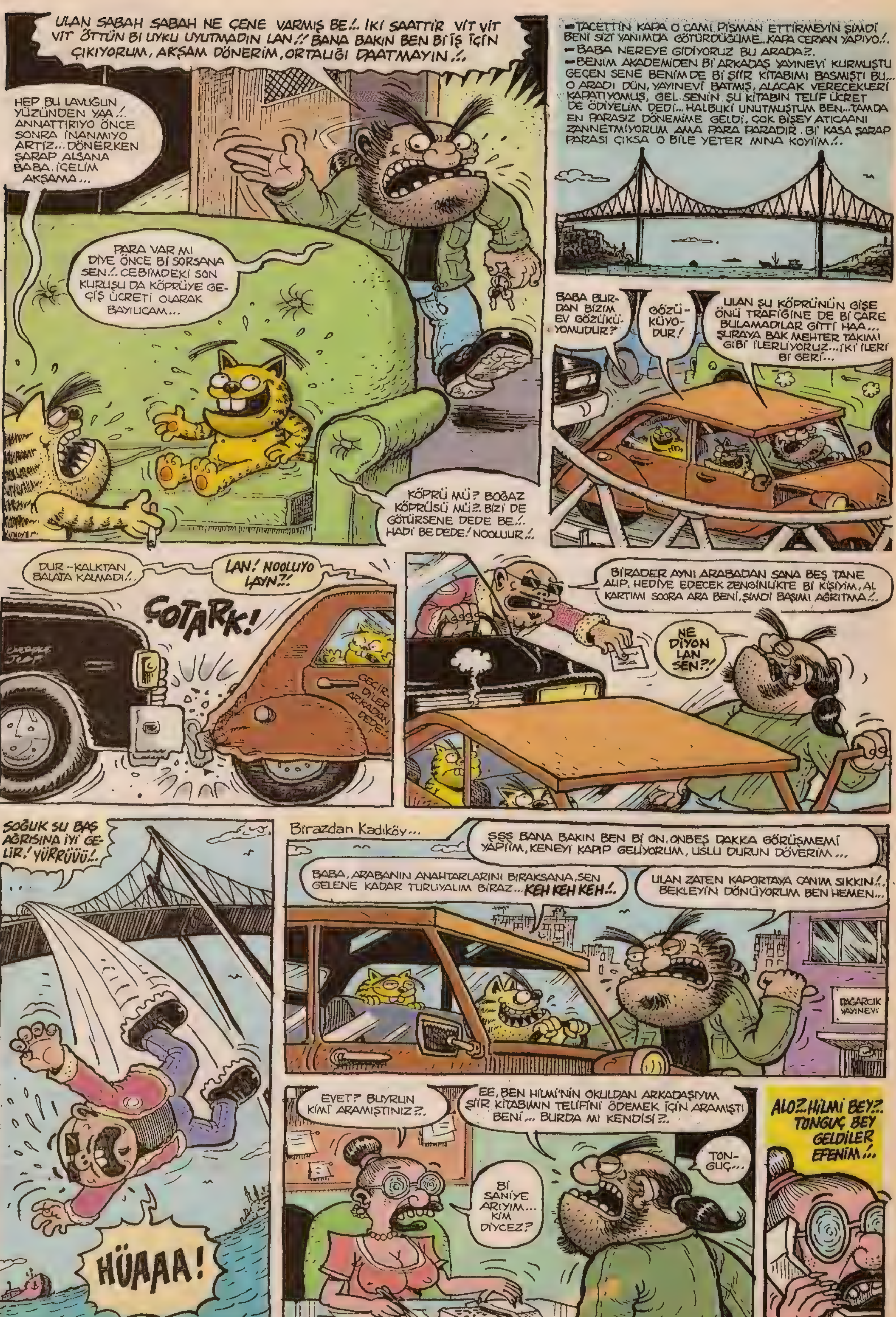

ULAN SABAH SABAH NE ÇENE VARMIŞ BE!.. İKİ SAATTİR VİT VİT VİT ÖTTÜN BI UYKU UYUTMADIN LAN!! BANA BAKIN BEN Bİ İŞ İÇİN ÇIKIYORUM, AKŞAM DÖNERİM, ORTALIĞI DAATMAYIN!..
HEP BU LAVUĞUN YÜZÜNDEN YAA!.. ANNATTIRIYO ÖNCE SONRA İNANMIYO ARTİZ... DÖNERKEN ŞARAP ALSANA BABA, İÇELİM AKŞAMA...
PARA VAR MI DİYE ÖNCE Bİ SORSANA SEN!.. CEBİMDEKİ SON KURUŞU DA KÖPRÜYE GEÇİŞ ÜCRETİ OLARAK BAYILICAM...
KÖPRÜ MÜ? BOĞAZ KÖPRÜSÜ MÜ?. BİZİ DE GÖTÜRSENE DEDE BE!.. HADİ BE DEDE! NOOLUUR!..
–TACETTİN KAPA O CAMI, PİŞMAN ETTİRMEYİN ŞİMDİ BENİ SİZİ YANIMDA GÖTÜRDÜĞÜME... KAPA CERYAN YAPIYO!..
–BABA NEREYE GİDİYORUZ BU ARADA?.
–BENİM AKADEMİDEN Bİ ARKADAŞ YAYINEVİ KURMUŞTU GEÇEN SENE BENİM DE Bİ ŞİİR KİTABIMI BASMIŞTI BU... O ARADI DÜN, YAYINEVİ BATMIŞ, ALACAK VERECEKLERİ KAPATIYOMUŞ, GEL SENİN ŞU KİTABIN TELİF ÜCRET DE ÖDİYELİM DEDİ... HALBUKİ UNUTMUŞTUM BEN... TAMDA EN PARASIZ DÖNEMİME GELDİ, ÇOK BİŞEY ATICAANI ZANNETMİYORUM AMA PARA PARADIR. Bİ KASA ŞARAP PARASI ÇIKSA O BİLE YETER MINA KOYİİM!..
BABA BURDAN BİZİM EV GÖZÜKÜYOMUDUR?
GÖZÜKÜYODUR!
ULAN ŞU KÖPRÜNÜN GİŞE ÖNÜ TRAFİĞİNE DE Bİ ÇARE BULAMADILAR GİTTİ HAA... ŞURAYA BAK MEHTER TAKIMI GİBİ İLERLİYORUZ... İKİ İLERİ Bİ GERİ...
DUR-KALKTAN BALATA KALMADI!..
LAN! NOOLUYO LAYN?!
ÇOTARK!
GEÇİRDİLER ARKADAN DEDE
BİRADER AYNI ARABADAN SANA BEŞ TANE ALIP, HEDİYE EDECEK ZENGİNLİKTE Bİ KİŞİYİM, AL KARTIMI SOORA ARA BENİ, ŞİMDİ BAŞIMI AĞRITMA!..
NE DİYON LAN SEN?!
SOĞUK SU BAŞ AĞRISINA İYİ GELİR! YÜRRÜÜÜ!..
HÜAAA!
Birazdan Kadıköy...
ŞŞŞ BANA BAKIN BEN Bİ ON, ONBEŞ DAKKA GÖRÜŞMEMİ YAPİİM, KENEYİ KAPIP GELİYORUM, USLU DURUN DÖVERİM...
BABA, ARABANIN ANAHTARLARINI BIRAKSANA, SEN GELENE KADAR TURLIYALIM BİRAZ... KEH KEH KEH!..
ULAN ZATEN KAPORTAYA CANIM SIKKIN!.. BEKLEYİN DÖNÜYORUM BEN HEMEN...
DAĞARCIK YAYINEVİ
EVET? BUYRUN KİMİ ARAMIŞTINIZ?.
EE, BEN HİLMİ'NİN OKULDAN ARKADAŞIYIM ŞİİR KİTABIMIN TELİFİNİ ÖDEMEK İÇİN ARAMIŞTI BENİ... BURDA MI KENDİSİ?.
TONGUÇ...
Bİ SANİYE ARIYIM... KİM DİYCEZ?
ALO?. HİLMİ BEY?. TONGUÇ BEY GELDİLER EFENİM!..

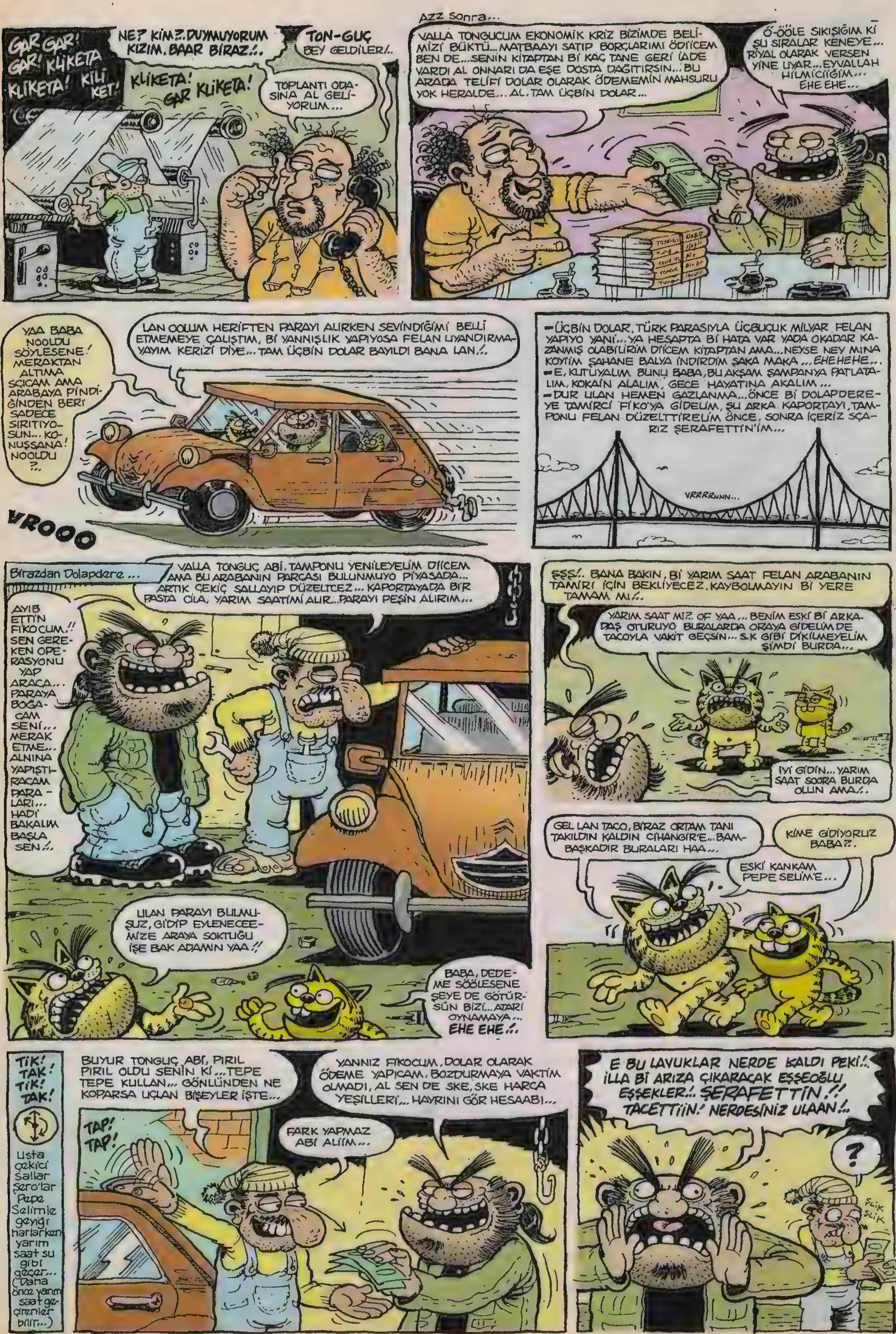
GAR GAR! GAR! KLİKETA KLİKETA! KİLİ KET!
NE? KİM?.. DUYMUYORUM KIZIM. BAAR BİRAZ!..
TON-GUÇ BEY GELDİLER!..
KLİKETA! GAR KLİKETA!
TOPLANTI ODASINA AL GELİYORUM...
Azz Sonra...
VALLA TONGUCUM EKONOMİK KRİZ BİZİMDE BELİMİZİ BÜKTÜ... MATBAAYI SATIP BORÇLARIMI ÖDİİCEM BEN DE... SENİN KİTAPTAN Bİ KAÇ TANE GERİ İADE VARDI AL ONNARI DA EŞE DOSTA DAĞITIRSIN... BU ARADA TELİFİ DOLAR OLARAK ÖDEMEMİN MAHSURU YOK HERALDE... AL, TAM ÜÇBİN DOLAR...
Ö-ÖÖLE SIKIŞIĞIM Kİ ŞU SIRALAR KENEYE... RİYAL OLARAK VERSEN YİNE UYAR... EYVALLAH HİLMİCİİĞİM... EHE EHE...
YAA BABA NOOLDU SÖYLESENE! MERAKTAN ALTIMA SIÇICAM AMA ARABAYA PİNDİĞİNDEN BERİ SADECE SIRITIYOSUN... KONUŞSANA! NOOLDU ?..
LAN OOLUM HERİFTEN PARAYI ALIRKEN SEVİNDİĞİMİ BELLİ ETMEMEYE ÇALIŞTIM, Bİ YANNIŞLIK YAPIYOSA FELAN UYANDIRMAYAYIM KERİZİ DİYE... TAM ÜÇBİN DOLAR BAYILDI BANA LAN!..
VROOO
–ÜÇBİN DOLAR, TÜRK PARASIYLA ÜÇBUÇUK MİLYAR FELAN YAPIYO YANİ... YA HESAPTA Bİ HATA VAR YADA OKADAR KAZANMIŞ OLABİLİRİM DİİCEM KİTAPTAN AMA... NEYSE NEY MİNA KOYİM ŞAHANE BALYA İNDİRDİM ŞAKA MAKA... EHEHEHE...
–E, KUTUYALIM BUNU BABA, BU AKŞAM ŞAMPANYA PATLATALIM, KOKAİN ALALIM, GECE HAYATINA AKALIM...
–DUR ULAN HEMEN GAZLANMA... ÖNCE Bİ DOLAPDEREYE TAMİRCİ FİKO'YA GİDELİM, ŞU ARKA KAPORTAYI, TAMPONU FELAN DÜZELTTİRELİM ÖNCE, SONRA İÇERİZ SÇARIZ ŞERAFETTİN'İM...
VRRRRNNN...
Birazdan Dolapdere...
VALLA TONGUÇ ABİ, TAMPONU YENİLEYELİM DİİCEM AMA BU ARABANIN PARÇASI BULUNMUYO PİYASADA... ARTIK ÇEKİÇ SALLAYIP DÜZELTCEZ... KAPORTAYADA Bİ'R PASTA CİLA, YARIM SAATİMİ ALIR... PARAYI PEŞİN ALIRIM...
AYIB ETTİN FİKOCUM.!! SEN GEREKEN OPERASYONU YAP ARACA... PARAYA BOĞACAM SENİ... MERAK ETME... ALNINA YAPIŞTIRACAM PARALARI... HADİ BAKALIM BAŞLA SEN!..
ULAN PARAYI BULMUŞUZ, GİDİP EYLENECEEMİZE ARAYA SOKTUĞU İŞE BAK ADAMIN YAA!!
BABA, DEDEME SÖÖLESENE ŞEYE DE GÖTÜRSÜN BİZİ... ATARİ OYNAMAYA... EHE EHE!..
ŞŞŞ!.. BANA BAKIN, Bİ YARIM SAAT FELAN ARABANIN TAMİRİ İÇİN BEKLİYECEZ, KAYBOLMAYIN Bİ YERE TAMAM MI?..
YARIM SAAT Mİ?.. OF YAA... BENİM ESKİ Bİ ARKADAŞ OTURUYO BURALARDA ORAYA GİDELİM DE TACOYLA VAKİT GEÇSİN... S.K GİBİ DİKİLMEYELİM ŞİMDİ BURDA...
İYİ GİDİN... YARIM SAAT SOORA BURDA OLUN AMA!..
GEL LAN TACO, BİRAZ ORTAM TANI TAKILDIN KALDIN CİHANGİR'E... BAMBAŞKADIR BURALARI HAA...
KİME GİDİYORUZ BABA?.
ESKİ KANKAM PEPE SELİM'E...
TİK! TAK! TİK! TAK!
Usta çekici sallar Şero'lar Pepe Selimle geyiği harlarken yarım saat su gibi geçer... (Daha önce yarım saat geçirenler bilir...)
BUYUR TONGUÇ ABİ, PIRIL PIRIL OLDU SENİN Kİ... TEPE TEPE KULLAN... GÖNLÜNDEN NE KOPARSA UÇLAN BİŞEYLER İŞTE...
TAP! TAP!
YANNIZ FİKOCUM, DOLAR OLARAK ÖDEME YAPICAM, BOZDURMAYA VAKTİM OLMADI, AL SEN DE SKE, SKE HARCA YEŞİLLERİ... HAYRINI GÖR HESAABI...
FARK YAPMAZ ABİ ALIİM...
E BU LAVUKLAR NERDE KALDI PEKİ!.. İLLA Bİ ARIZA ÇIKARACAK EŞŞEOĞLU EŞŞEKLER!.. ŞERAFETTİN!! TACETTİN! NERDESİNİZ ULAAN!..
?
ŞLIK ŞLIK

TONGUÇ ABİ... BAKSANA Bİ... BU DOLARLARIN ÜSTÜNDE ATATÜRK RESMİ VAR!..
NE?.. DAŞSAK MI GEÇİYOSUN LAN BENNE? NE ATATÜRKÜNDEN BAHSEYON? VER BAKIİM?!
NE DAŞAK GEÇECEM. AL ABİ GÖZLERİNLE GÖR!..
BAKIYIM?! ANANIII !!! HAKKATENDE BU NE LAN?!!..
ABİ KİMDEN ALDIYSAN BÜYÜK PİYASTOSA GELMİŞSİN!..
ULAN HİLMİ! ULAN KALPAZAN PEZEVENK!! ULAN BANA NASIL ULAYN!..
?
VROOOOOO!
AZ..ABİ NEREYE?
ULAN BU DOLARLARI BİR BİR G.TÜNE SOKMAZSAM BANA DA TONGUÇ DEMESİNNER ÇOK KÖTÜ SKTİM!!..
ÖHÖ ÖHHÖ!.. YİNE BEKLERİM ABİ... HASTASIYIM MUHABBETİNİN! ÖHÖ!..
GÖRÜŞÜRÜZ PEPE! SEN DE GEL CİHANGİR'E. Bİ DE ÇOK İÇME... CİĞERLERİ BİTİRECEN!..
HADİ BABA HIZLI HIZLI...GEÇ KALDIK!..
?? LAN? BU...BU! O!!..
KELEŞ ABİ! ŞERAFETTİNİ GÖRDÜM.. BURDA ABİ. SEMTE GELMİŞ ABİ!..
NEA?!
Beş dakka soora...
BUYRUN KİMİ ARAMIŞTINIZ?..
ÇOTKA!!
ABİ AFFET! DALGINLIĞIMA GELMİŞ!. FİLMLERİN KARIŞTIĞINI FARKEDEMEDİM...
ULAN SEN NASI GRAFİKERSİN LAN!.. OYUN MU OYNUYORUZ LAN BURDA!.. ÖDEME BİLE YAPTIM ULAN O PARALARLA!..
ULAN İPNELEAARRRH!
GELİN LAN BURAYA!!..
HADİ BABA SALLANMA HIZLI YÜRÜYELİM BİRAZ...DEDEM BEKLİYODUR BİZİ ŞİMDİ!..
PİÇ!..
OYYY...OY...SUS ULAN Bİ!. BEKLESİN!.. KAFAM ACAYİP OLDU! PEPE NASI BİŞEY SARDIYSA... YÜZBİN OLDU KAFAM!..
HIZLA GEL!
HOP! DUR BAKALIM! İŞTE ELİMDESİN SONUNDA PUŞT!..
HÖ?. SEN KİMSİN LAN?..
ŞLAK!
?

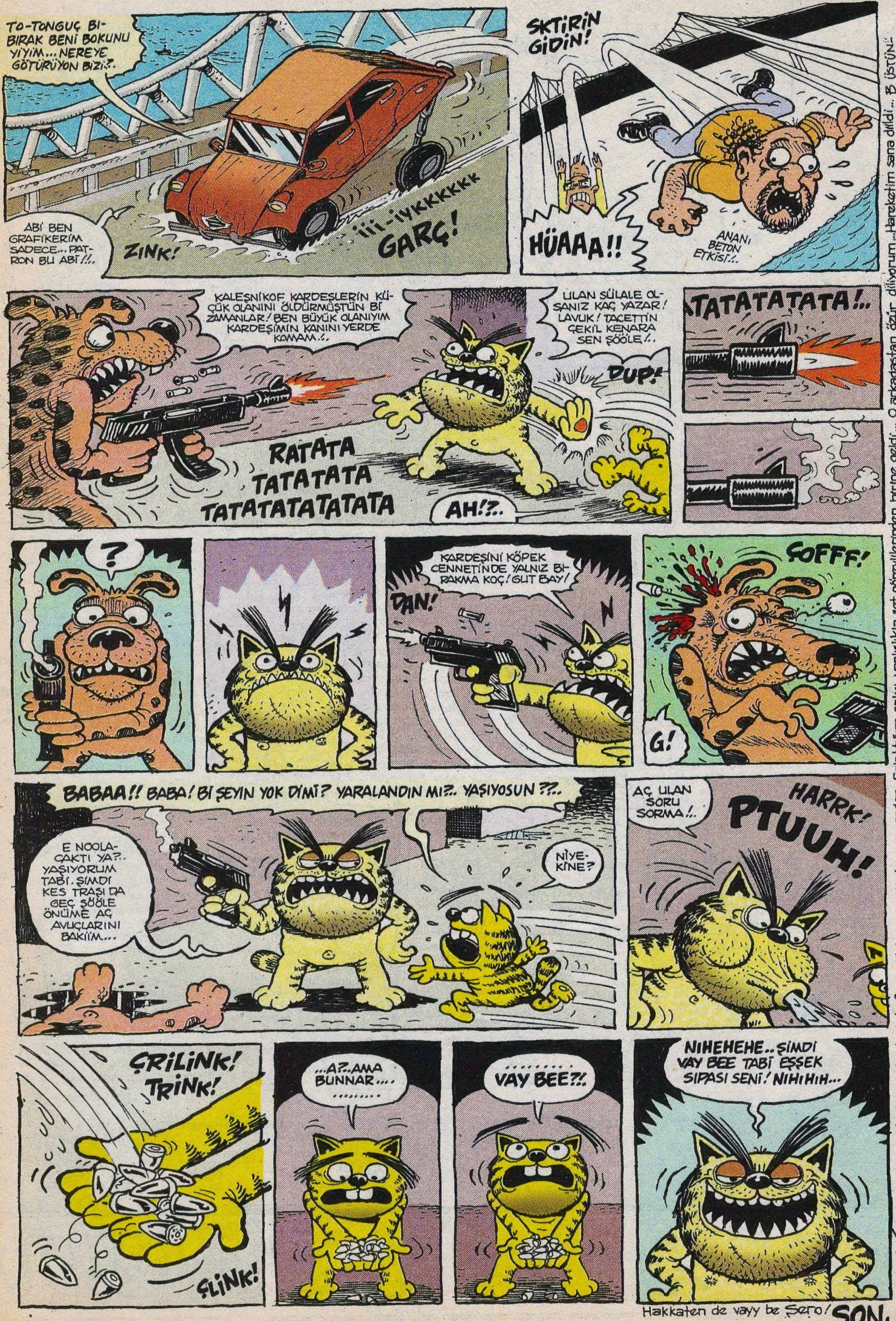

- Cihangir'de klip çekerken kafamı şişiren TARKAN'a pencereden fırlattığım saksı yanlışlıkla set görevlilerinden birine geldi... O arkadaştan özür diliyorum... Hareketim sana dildi... B ÜSTÜN!

Hakkaten de vayy be Şero! SON.

ÇİLEKEŞ PANO
CEVAHİR
İĞNELEYİİN!.. İĞNE İSTİYORUM, İĞNELEYİN BENİ!.. MESAJLARINIZI MÜMKÜN OLDUĞUNCA KISA VE ÖZ YAZIN Kİ NARİN VÜCUDUMA DAHA ÇOK NOT İĞNELENSİN, DAHA ÇOK İĞNE GİRSİN BANA! OOĞH!.. ETİME ETİME SOKUN O İĞNELERİ!.. EVET EVET DELİN YIRTIN, PARÇALAYIN BENİ!.. NIHAHAHAHAÖRRR!..
Az kullanılmış Esp B104 bass gitarımı satıyorum.. İlgilenenler mail atsın... hayaz33@hotmail.com
DARKWOOD SAKİNLERİ'nin bu ayki röportaj konuğu ANDAÇ GÜRSOY kişisi... Gelmişi, geçmişi, geleceği, eksiği gediği, Tuğçe albümü ve bizzat kendisi kalbinin kapılarını Darkwood Sakinleri'nin güzide okurlarına ardına kadar açıyor. Alınız okuyunuz...
İstiyen arkadaşlara matematik dersi, Kocaeli içi: 0532 608 12 93 selimdilek@hotmail.com
Elimde bütün Lombak ve L-Manyaklar var, hepsi cillop gibin, arayın, acil para lazım... Uygun fiyata kafa karıştırmadan temel bilgilerle gitar dersi veriyorum, arayın... (0232)336 67 03
Süper manyak bir dergi olan Rock Style'ın ilk üç sayısı birden çıktı !!! fun_bonjovi15 @mynet.com
Arkadaş ben elimdeki bütün Leman, Lemanyak, Gırgır, Solak, Lombak gibi 250'ye yakın dergi var, hepsi 50 milyona olur, bana mail atın.. mikrop1985 @hotmail.com
Thornspawn-Blood of the Holy, Taint Thy Steel ve Theory In Practice-The Armageddon Theories orijinal CD'leri tanesi 6 milyondan satıyorum. katilkedi@e-garfield.com
Amerika'dan Türkiye'ye kesin dönüş yaptım ve yanımda getirdiğim Segway'imi yani diğer adı ile Ginger'ımı çok ucuza satıyorum, ilgilenen arkadaşlar e-posta atsın. kargabg@yahoo.com
Aşıları tamam minik kedi Miki'yi alacak arıyoruz. (Bedavaaa) Zerrin (0212) 288 01 03
HAFTALIK DERGİ
YÜKSEK TABAKA İÇİN AŞŞAALIK DERGİ
LAĞIM
BAYİLERDE
Cem Yılmaz karikatürler; Lombak Kitap 1, 2, 3; Dumur Detayları; Komikaze; Selçuk Erdem 1, 2, 3; 3 ciltlik Çarşaf; Lombak 1, 2, 3, 5, 6, 7, 8; L-Manyak 61, 62, 63, 64, 65, 67, 68, 69, 70, 71, 72; 25 adet Leman; 4 adet porno dergi; 2 adet porno vcd; ayrıca Cem Yılmaz'ın kasete çıkardığı showu ve Metallica'nın Load albümü.Hepsi 75 milyon ama pazarlık yaparız, ilgilenenler mail atsın. serkankaracan07@hotmail.com
Miss gibi Creative Nomad marka mp3 playerımı satıyom. 64 mb hafıza ayrıca 4 saat ses kaydı, radyo, şarjlı piller, mis gibi ses, hepsi birden 190 dolar, acele... ozzy_69@mynet.com
• P2 266, 64ram, 32mb Nvidia Riva TNT2 m64, 15 inç Vestel dijital monitör, 50x CD-ROM, 56k Rockwell modem, seskartı-radyo-kartı, 3, 2gb hdd, floppy vs • CD'lerimi (oyun-müzik-film-program) ve hala devam eden internet kullanıcılığımı da verdiğimi fiyat konusunda konuşuruz... PS2 ile takas da olabilir... zimdeath@hotmail.com
Şöyle harbici bi basçı arıyorum. Şöyle klavyeyi tuttu mu koparan ve gitarın hakkını veren biri. e-maillerinizi bekliyorum. lombak31@hotmail
Özel İngilizce dersi, evimde (Taksim), evinizde, istediğiniz zaman, okul çocuklarına... çalışanlara... (Saat ücreti: 10 milyon). Çok konuşup çok yazıcaz. Necmi 0535 787 60 98
Satılık Org Amatör müzisyenler için yeni yıl armağanı muhteşem Medeli org. Özellikleri: 8 ritm seçeneği, 5 bass özelliği ve farklı farklı türlerde çalmak için 12 mod fırsatı vardır bu orgda. Sıfır el değmemiş adaptörü de hediye. Pazarlıksız fiyat: 55.000.000 ama CHARLIE'NIN MELEKLERİ adlı VCD yanında yeni yıl hediyesi. Pazarlık isteyenlere hediyeler verilmeyecektir. Eftal Güler 0543 570 61 79
Selam, 1960' lı yıllardan günümüze, rock, hard core, punk, death, speed, thrash, black, heavy, gothic, doom, grind, blur ve grunge tarzında albümlerden oluşan oldukça geniş bir arşive sahibiz. Sadece kasete, çok temiz kayıtlar yapıyoruz. Katolog, ayrıntılı bilgi v.s. için; doomsea666@hotmail.com sıkı kalın!..
Selam. Çoooooookkkk uzun zamandan beri Lö-Manyağın ilk sayılarını arıyorum. İstanbul için bir arkadaştan da alabilirim. Eminim bunu herkes arıyordur ama bi şansımı deneyeyim dedim. Bekliyorum... selcukkuru@turk.net
Bakın kandırmıyom ha, elinizde Vestel Asteo'nun ne kadar parçası varsa hepsini alıcam çünkü benim çok param var. Hadi size bi de tel veriyim bari 05553235540
Türkçe Rock yapacak gruba bascı ve klavyeci arıanıyor. bahadirarikan @hotmail.com
bende.. romanyadan.. gelmiş.. emektar.. bi.. gitar.. war.. çalmayı.. bilmediğim.. için.. satıyorum.. örenmek.. işime.. gelmedi ilgilenenler.. mail.. atsın.. Zafer_@tupac.com
Ne ararsan var elimde, her ülkeden değerli pullar, paralar var. Oyun CD'leri de var, istersen bi sürü kitap ta var.. Elimde iki tane lazer de varr, bekle daha bitmedi diyor ve elimde gameboy olduğunu da söylüyorum. Fiyat dersen mail at konuşalım. Daha ne bekliyosunuz bartuilhan@mynet.com
Satılık Campell elektro blues tip gitar 4 manyetolu 150 dolar Berkay 0535 222 61 97
Satılık elektro gitar ve anfi, ikisi de FENDER, anfi 150W gitar, temiz....Karar size kalmış. Fiyat konusunda sorun düşünülmein... mert_87@kahkaha.com
ATILGAN CULT SHOP
BİLİMKURGU, FANTAZYA, KORKU, SERÜVEN... ÇİZGİROMAN, MANGA, ANİME, FANZİN, T-SHIRT, VS. VS.
LOMBAK MAMÜLLERİ BULUNUR (ALBÜM, POSTER, TAKVİM, vs)
ATLAS SİNEMASI PASAJI, NO:24 İSTİKLAL CAD. BEYOĞLU/İST
Haluk Levent'in yurtdışında çıkarılan "PUL"larından elinde olan ya da bulabileceğim adresleri bilenler bana bi şekilde ulaşsınlar lütfen ... Not: Almanya'dan Belgin Baydar, hadi sıra senin.. Beni unuttuysan... Kargo! 2)Vildan seni yine kaybettim, okuyorsan bir mesaj at. (Eşkiya) Hakan 0535 886 70 32 hakangul_06@hotmail.com
Cillop gibi Discman'im var. VCD, MP3 ve normal CD çalabiliyor. İlgilenenler varsa: Fırat Kılıç 0232 898 31 11
İkinci el, temiz, ucuz yollu 7110 aranıyor. Satmak isteyenlerin mail adresime başvurmaları özenle rica olunur. janpolat@mynet.com
• Gıcır Gıcır IBANEZ; Ibanez Rg 470 (2 humbucker,1single, 24 fret, turkuaz yeşili) + hardcase = 450 dolar Fender RAD anfi 25 watt, distortionlu anfi (az kullanılmış) 120 dolar Işık 0532 733 56 05

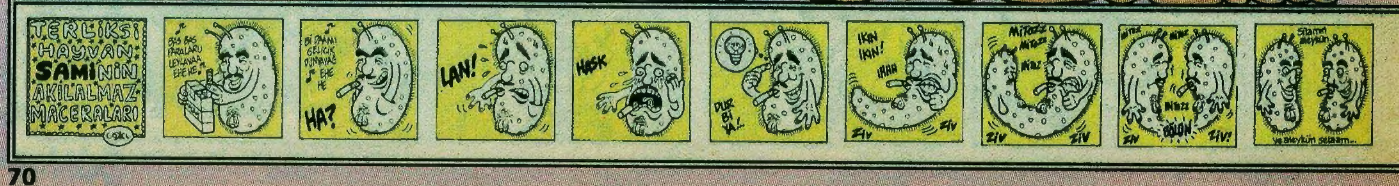

TERLİKSİ HAYVAN SAMİ'NİN AKILALMAZ MACERALARI
HA?
LAN!
HASK
DUR BI YA!
İKIN İKIN!
ZIV
BÖLÜN
ZIV!

LOMBAKÇILAR GAZA GELDİİİ! LOMBAKÇILAR GAZA GELDİİİ!

ÇIKTI!

TUĞÇE

İşte ağzınıza layık bir Tuğçe Albümü!.. Öyküler, süprizler, kısacası lezzetli karışımlar, öyle böyle diil, süper bi albüm... Bayan Andaç Gürsoy'un imzasını taşıyan bu doyumsuz esere bayılacak, bi daha, bi daha satın almak istiyeceksiniz...

Bunların Hepsi Kitapçılarda ve Büyük Gazete Bayilerinde

Not: Kitapçınızda Lombak Kitapları tükenmiş ya da satılmıyorsa ısrarla isteyin ki getirtsinler. Daha da olmadı aşağıdaki telefonu verin, istettirin. Daha da olmadı kendiniz arayın, yollattırın. Daha da olmadı, olmasın. Tel: (0212) 252 85 67 Parantez

İNSAN SARRAFI SANSAR ÇAKAL YAZIYOR..

VESİKALIKTAN KARAKTER TAHLİLLERİ

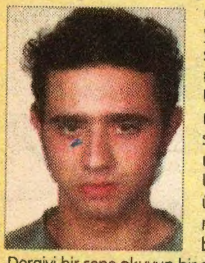

F.Uludağ: Hüzünlü bir kişilik olduğunuz, bizim; "Bu dergiyi yeteri kadar komik yapamadık mı acaba?.." sorusunu kendimize sormamıza neden oluyor sayın Uludağ... Favori olayını biraz abarttığınızı söylersek sizi daha da hüzünlendirir miyiz acaba, bilemem Sayın Uludağ ama, saçınızın sol üst kısmının Vudi Vud Pekır modeli olması, size komik bir hüzün vermiş... Dergiyi bir sene okuyup bir sene sonra bize yine fotoğraf gönderin bakalım... Eğer onda da hüzünlü çıkarsanız, demek ki biz yeteri kadar komik değiliz deriz, ve bu işi bırakıp limon satma işine gireriz...

Andaç Gürsoy: Sayın Andaç, saçlarınızın kırmızı olması ve burnunuzda piercing bulunması, sizin son derece mütevazı bir kişilik olduğunuzu hemen ele veriyor. Vesikalık fotoğraf tarihine geçecek olan bu pozu verirken, fotoğrafı çeken kişinin, oniki dev adamdan biri olduğunu anlıyoruz...Sayın Andaç, insanlar genel olarak fotoğraflarda kırmızı gözlü çıkarken, sizin kırmızı saçlı çıkmanız oldukça enteresan... Burnunuzdaki piercing yüzünden, alışveriş merkezlerine girişte dedektörün alarmını öttürmeniz yüzünden, en az bir saat arandıktan sonra girmeniz, sizi sinirlendirip bilinçsiz bir tüketici haline dönüştürebilir... Aman dikkat...

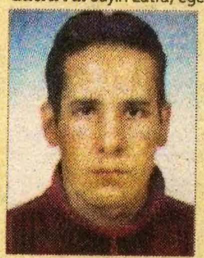

Lütfü A.: Sayın Lütfü, eğer kafanız iki yandan press makinesine sıkışmadıysa belediye otobüsünün kapısına sıkışarak böyle olmuştur, der ve size geçmiş olsun dileklerimizi iletiriz... Saçınızı öyle bir şekilde ortadan ikiye ayırmışsınız ki, afedersiniz ama döt kafa olmuşsunuz. Sayın Lütfü, hoşgörünüze sığınarak ciğerinizi okurken; incecik dudaklarınızla bir düdüğü öttürecek kadar bile dudak kaslarınız olmadığını görüyorum... Neyse, üzülmeyin sayın Lütfü, en azından uzun burnunuzla, kadınlara uzun burnu olanın şeyi de uzun olur mesajı verebilirsiniz...

Ciğerinizi okutmak, kim olduğunuzu öğrenmek istiyorsanız, siz de bi vesikalığınızı, arkasına (ad, soyad, yaş) yazıp gönderin...

1 Şubat 2002 • **Sayı:** 10 • **İmtiyaz Sahibi:** Bay Bahadır Baruter • **Sorumlu Yazıişleri Müdürü ve Editör:** Bay Bahadır Baruter
2. Editör: Bay Hakan Karataş • **Rengarenk:** Bay Fırat Yaşa • **Kaligrafi:** Bay Rıza Külegeç • **Müessese:** Bay Nuri Açar • **Internet Kankası:** Bay Merthan Kaleli
Adresi: İstiklal Caddesi, No: 216-218, Kat: 4 (Şanzelize Girişi), 80050 Beyoğlu/İstanbul • **Tel:** (0212) 249 00 24 - 249 00 25 • **Faks:** (0212) 249 00 79
İnternet Şeysi: www.lombak.com • **Yayıncı:** Komik Şeyler Yayıncılık • **Baskı:** Ilıcak Matbaası (0212) 880 40 75 • **Dağıtım:** DDP • **ISSN 1303 - 0124**

ABONELİK OLAYI	Tüm Türkiye	Avrupa	Amerika	Uzakdoğu	
	1 yıllık: 22.000.000 TL	**1 yıllık:** 25 dolar	**1 yıllık:** 30 dolar	**1 yıllık:** 40 dolar	Abone bedelini Yapı Kredi Bankası Parmakkapı Şubesi, ilgili hesaba yatırıyosunuz, soora dekontu bize fakslıyosunuz ve abonelik olayı başlıyo.
	6 aylık: 10.000.000 TL	**6 aylık:** 12 dolar	**6 aylık:** 15 dolar	**6 aylık:** 20 dolar	TL Hesabı: 0108212-2 • Dolar Hesabı: 30004376-0 • Mark Hesabı: 0004151

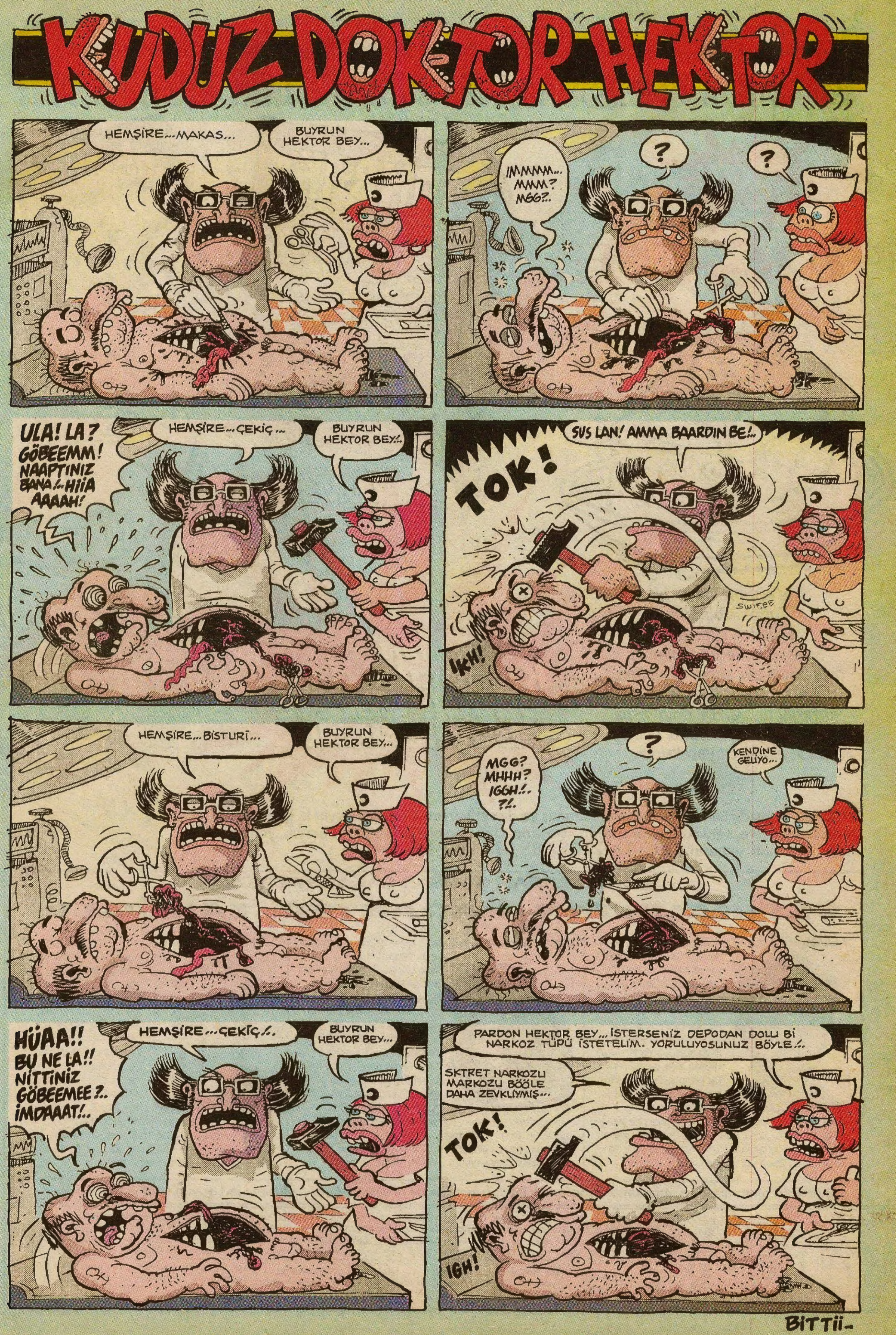
KUDUZ DOKTOR HEKTOR
HEMŞİRE... MAKAS...
BUYRUN HEKTOR BEY...
IMMMM... MMM? MGG?..
?
?
ULA! LA? GÖBEEMM! NAAPTINIZ BANA!.. HIIA AAAAH!
HEMŞİRE... ÇEKİÇ...
BUYRUN HEKTOR BEY!..
SUS LAN! AMMA BAARDIN BE!..
TOK!
IKH!
HEMŞİRE... BİSTURİ...
BUYRUN HEKTOR BEY...
MGG? MHHH? IGGH!.. ?!.
?
KENDİNE GELİYO...
HÜAA!! BU NE LA!! NİTTİNİZ GÖBEEMEE?.. İMDAAAT!..
HEMŞİRE... ÇEKİÇ!..
BUYRUN HEKTOR BEY...
PARDON HEKTOR BEY... İSTERSENİZ DEPODAN DOLU Bİ NARKOZ TÜPÜ İSTETELİM. YORULUYOSUNUZ BÖYLE!..
SKTRET NARKOZU MARKOZU BÖÖLE DAHA ZEVKLİYMİŞ...
TOK!
IGH!
BİTTİİ-